EL ADELANTADO DE SEGOVIA

Año CXI • Número 35.440 • www.eladelantado.com • **Miércoles 26 de diciembre de 2012** • 1'20 €

Diario Independiente fundado en 1901 por Don Rufino Cano de Rueda

Empleados de Bankia rechazan los ajustes laborales en la entidad

LOS TRABAJADORES SE CONCENTRARON ANTE LA ANTIGUA SEDE DE CAJA SEGOVIA

SEGOVIA 9

Cientos de niños recibieron a Papá Noel en el Cristo del Mercado y San Lorenzo

EL AMBIENTE FAMILIAR PRESIDIÓ LAS CELEBRACIONES DE NOCHEBUENA Y NAVIDAD

SEGOVIA 10Y11

Miles de segovianos recorren los belenes de las distintas instituciones

EL NACIMIENTO DE CAJA SEGOVIA ESTÁ SIENDO DE NUEVO EL MÁS VISITADO

SEGOVIA 12 Y 13

▶CULTURA

El Museo Zuloaga reduce su horario de apertura a un solo día a la semana, el miércoles

▶ La Junta sostiene que así "se adapta el servicio a la demanda de los usuarios" ▶ El personal del Museo de Segovia abrirá San Juan de los Caballeros los días establecidos SEGOVIA15

FOTO: JUAN MARTÍN

▶Julio Martín –en la imagen– repitió triunfo en la 77 edición de la Carrera del Pavo para bicicletas sin cadena, que reunió ayer en Segovia a 71 participantes de todas las edades SEGOVIA4 A 6

Y ADEMÁS...

Segovia necesita un Palacio de Congresos

1.347 días sin desdoblar y sin cerrar la variante de la capital

ECONOMÍA

El número de empresas creadas este año será similar al de 2011

La cifra de sociedades mercantiles constituidas hasta el mes de noviembre asciende a 141 en la provincia de Segovia, diez menos que el total correspondiente al año pasado. SEGOVIA8

SUCESOS

Tres heridos, balance de la pelea en la Hontanilla

El padre de uno de los jóvenes agredidos en este paraje situado junto a la muralla presentó una denuncia en el juzgado de guardia el pasado domingo. SEGOVIA7

INFRAESTRUCTURAS

Los ayuntamientos podrán rehabilitar los edificios que no pasen la ITV CASTILLA Y LEÓN22

VENEZUELA

El presidente Chávez ya realiza ejercicios para recuperarse de su operación MUNDO27

IGLESIA

Benedicto XVI reza por la paz en Siria durante su bendición Urbi et orbi de Navidad SOCIEDAD29

a todo gas

SUPLEMENTO SEMANAL CON LAS NOVEDADES DEL MOTOR

EN PÁGINAS INTERIORES

▶MENSAJE DE NAVIDAD

El Rey aboga por recuperar la política con mayúsculas y apuesta por la unidad para salir de la actual crisis económica

▶En clara referencia a la deriva soberanista catalana, Don Juan Carlos se muestra partidario de seguir los cauces democráticos establecidos en nuestro país ▶El Rey cambió la puesta en escena de su mensaje navideño y se dirigió a los españoles apoyado sobre la mesa de su despacho NACIONAL24

|TRIBUNA| JOSÉ LUIS CASLA

La paz de los campos

Recorrer los numerosos pueblos, pueblecitos y aldeas, durante los duros y largos meses del invierno que salpican y soportan las llanuras de Castilla la Vieja -Castilla y León, hablando con propiedad - supone una experiencia a la vez gratificante y triste, hermosa y desoladora que proporciona una sensación de fría soledad y de nostálgica ausencia que inunda el espíritu de una mezcla de angustia vital y de cálida y contenida emoción, que contrasta con el frío ambiente que nos acompaña, mientras recorremos sus calles, callejuelas, plazas y plazoletas, desiertas, gélidas, sin más aparente vida que la surge en los leves espacios verdes que salpican de vez en cuando la idílica estampa invernal.

Las montañas siempre próximas, aledañas, lo parecen así, por el manto blanco que las recubre durante el invierno y que las hace destacar intensamente en el horizonte. La nieve alfombrando los campos llega hasta sus límites cubriendo los tejados de los pueblos que asentados a los pies de la sierra, parecen, postrados en sus laderas, como si estuvieran esperando la oportunidad de escalar el gigante nevado o quizás más bien de acompañarlo en su casi eterna soledad.

El aire parece cortar como invisible y afilado cuchillo, y el silencio atronadoramente perceptible que todo lo envuelve, se torna en paciente compañía, sensual y sugerente que nos acaricia tibiamente con una sutileza tal que nos complace, nos agrada y nos colma de una paz indescriptible, inenarrable, desconocida para el habitante de la gran ciudad cuyos sentidos son cruelmente castigados por las inclemencias propias de una sociedad de vértigo, que ha dejado desiertos los campos y las zonas rurales, para alojarse en gigantescas aglomeraciones donde la vida se ha trocado en una completa locura inhumana donde no cabe el sosiego ni la serenidad necesarias que todo ser humano necesita.

Las fuerzas de la naturaleza son sabias y poderosas, y contra ellas estamos absolutamente indefensos. ¿Por qué entonces nos obstinamos en agredirla? Contaminamos las ciudades haciéndolas insoportables con insufribles niveles acústicos, ensuciamos su aire y la hacemos inviable para una vida soportable

Tan sólo el humo de las chimeneas permite adivinar que la vida continúa latente en el interior de unas casas de recios muros que preservan del tórrido frío a sus moradores, sentados al amor de la lumbre o del cálido y acogedor brasero que crean una atmósfera de serena paz y reposada tranquilidad que se refleja en los semblantes de las gentes y que tiene su traducción diaria en sus quehaceres que desarrollan sin prisa, sin urgencia alguna, con una parsimonia tal que les permite vivir de tal manera que todo se desenvuelve a su alrededor a una velocidad reducida a la mínima expresión, sobre todo en esta estación invernal en la que los campos reposan a la par que sus moradores a los que apenas requieren para su mantenimiento.

Es la paz de los campos, el sosiego relajante y vivificador, envidia de quienes vivimos con una presteza continua y una celeridad agobiantes que choca frontalmente con los principios que rigen la unión con una naturaleza a la que pertenecemos y de donde al fin y al cabo surgimos y que hace tiempo dimos de lado en una decisión absurdamente esquiva y equivocadamente tozuda que se vuelve diariamente contra nosotros recordándonos con ello que no debemos volverle la espalda, que es nuestra aliada, que la agresión permanente a la que la sometemos es un tremendo error que pagamos muy caro.

Es una lucha perdida de antemano. Las fuerzas de la naturaleza son sabias y poderosas, y contra ellas estamos absolutamente indefensos. ¿Por qué entonces nos obstinamos en agredirla? Contaminamos las ciudades haciéndolas insoportables con insufribles niveles acústicos, ensuciamos su aire y la hacemos inviable para una vida soportable. Contaminamos los ríos y los mares, y llevamos los inmundos desperdicios hasta los lugares más recónditos donde reposan en paz las montañas que ahora quieren ser remontadas por multitud, sin el menor respeto hacia ellas, que heridas en su dignidad de milenios, se cobran de vez en cuando, en forma de vidas humanas, tamaño desafío.

Quizás debiéramos volver la vista atrás, hacia las zonas rurales abandonadas hace tanto tiempo. La vida allí es agradecida, sencilla y de una tranquilidad inquietante para quien no está acostumbrado a su ritmo relajante y sosegado. Yo visito con frecuencia mi pequeño pueblo, donde me siento plenamente afortunado de poseer una hermosa y sencilla casa que me legaron mis queridos padres. Recorro entonces sus silenciosas y desérticas calles, subo hasta las verdes eras, bajo hasta el próximo río y camino por las praderas que lo bordean, llego hasta el monte, paseo junto al viejo molino, la fuente de los berros, las alamedas, los huertos, siempre con la vista de mi viejo pueblecito segoviano, a los pies de Somosierra, que sigue ahí, vigilante y generosa de nieves como siempre. Tal como la recuerdo desde mi más tierna infancia.

|TRIBUNA| EDUARDO JUÁREZ

Finding Erik

La primera vez que vi a Erik tenía yo unos diez u once años. Seguro que lo había visto antes, pero no eres consciente de que ves algo hasta que no queda relacionado con uno mismo. Si no me equivoco él ya era alcalde del Real Sitio y se estaba rodando la película Conan el Bárbaro. Era el año 1979 y estábamos en la ruinosa fábrica vieja. Estaba hablando en otro idioma con el mismísimo Conan, una bestia de casi dos metros, con más músculos que nosotros vergüenza. La imagen era paradójica. Nosotros queríamos acercarnos a aquel hombre gigantesco cubierto con un abrigo de pieles, que sujetaba una espada tan grande como mis ganas de divertirme. Tan pesada como las clases de física del Tomate.

En un momento determinado, aquel hombre medio pelirrojo de barba poblada y voz cavernosa se giró y nos sonrió. Todos nos acercamos a la carrera al guerrero musculoso y le rodeamos. Al pasar a su lado me alborotó el pelo cariñosamente.

-Vamos chicos, ¿tú eres el hermano de Amaia y Ángelito, verdad?

Me detuve un momento, impaciente, y le regalé una media sonrisa forzada. Me la devolvió y me empujó levemente hacia la montaña humana. Corrí y llegué justo a tiempo de ver cómo Conan alardeaba con su espada y nos arrancaba enormes exclamaciones de asombro mudas de propia admiración.

Erik murió en su casa del Real Sitio y yo siento que me faltó una última conversación con él. Haberle sacado más de su experiencia. De su conocimiento de la vida. De su conocimiento de las personas

Aquel actor era Arnold Schwarzenegger y el hombre que hablaba con él, Luis Erik Clavería Soria, primer alcalde elegido democráticamente en el Real Sitio después de la dictadura del general Franco.

Los años pasaron, nunca en balde, y, aunque no volví a ver a aquel actor, a Erik lo seguí viendo durante mucho tiempo. De mi relación con él sólo puedo decir que fue de una única dirección: él hablaba y yo escuchaba. Él enseñaba. Yo aprendía.

La última vez que charlamos fue hace un año. Yo estaba caminando con mi precioso hijo Eduardo, pelirrojo como él, frente a su casa. Andaba preocupado, intentando imaginar una escena para mi novela Verrum justo en aquel lugar. Erik estaba en el balcón de su casa, mirando con el ceño un tanto fruncido. No le vi hasta que me saludó.

-¿Dónde van los dos Eduardos?

-¡Hola Erik! -exclamé sorprendido-. Trato de ambientar un capítulo de mi novela.

-¿Aquí?

-Sí, justo frente a tu casa. Claro que es durante el siglo XVIII. Igual no estaba.

-Pregúntale a Rita y te sacará de dudas.

-Así lo haré.

-Venga, continúa. Nunca se debe parar el proceso creativo.

Sonrió. Asintió. Se metió en casa y me dedicó un leve saludo con su mano.

Fue la última vez que hablamos.

Erik murió en su casa del Real Sitio y yo siento que me faltó una última conversación con él. Haberle sacado más de su experiencia. De su conocimiento de la vida. De su conocimiento de las personas.

Sin embargo, escribiendo estas líneas en su memoria miro a mi derecha y veo a mi hijo tumbado en el sillón. Durmiendo plácidamente su siesta diaria. Su pelo rojo alborotado y su tranquilo respirar me han relajado.

Después de todo, nunca sabemos cuándo será la última vez.

Después de todo, nunca se sabe qué será lo último.

Aquella mañana, dos Eduardos y Erik. Dos pelirrojos y yo. Tres generaciones. Uno que enseña y otros que aprenden.

Después de todo, sí que fue una gran última conversación.

Hasta siempre, amigo. Hasta siempre, maestro.

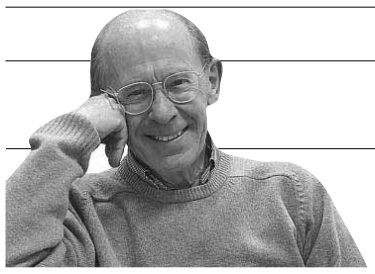

|LAS PALABRAS Y LA VIDA| ALBERTO MARTÍN BARÓ

¿Por qué María Zambrano?

La gran mayoría, en la que me incluyo, apenas sabemos de María Zambrano, cuyo nombre lleva el Instituto de Educación Secundaria de El Espinar, sino que fue filósofa y, como mucho, que en 1988 recibió el Premio Cervantes.

En este año 2012 que está a punto de acabar, la también filósofa M.ª Fernanda Santiago Bolaños, que fue profesora de Filosofía del mencionado instituto, ha editado y publicado una colección de setenta cartas y misivas de María Zambrano al que fue su novio, Gregorio del Campo, las cuales no solo estaban inéditas, sino que eran desconocidas hasta por los mejores conocedores de la vida y la obra de María Zambrano. Estas cartas las ha conservado la familia de Gregorio del Campo y, gracias a su custodia, han llegado hasta nosotros.

¿Qué mejor manera de iniciarnos en el conocimiento de María Zambrano, para quien nada tenía valor si antes no pasaba por el corazón, que a través de una historia de amor? Pues las cartas de María al capitán Gregorio del Campo Mendoza, al que conoció en Segovia en el año 1921, o sea cuando María tenía 17 años, son las de una joven enamorada, protagonista de una intensa relación que duró hasta 1928.

Marifé Santiago Bolaños, con su generosidad de siempre, atiende a mi petición de hablarnos de estas cartas y de su autora, María Zambrano, en nuestra tertulia "El libro del mes".

¿Por qué María Zambrano? La respuesta de Marifé es un apasionado y apasionante recorrido por la biografía de esta pensadora, sin ningún género de dudas la más profunda, original y desconcertante del panorama filosófico español. En la espléndida introducción al libro "Cartas inéditas" de María Zambrano, Marifé se detiene con especial fruición en Segovia, ciudad a la que la familia Zambrano llega en 1909, cuando María tiene cinco años. Para recalcar la importancia de Segovia en la formación de María Zambrano, Marifé se sirve de un magnífico texto zambraniano, "Un lugar de la palabra: Segovia". En este escrito aparece con toda su fuerza el estilo del pensamiento de María Zambrano, que conjuga reflexión filosófica con fecundas incursiones en los terrenos del arte y de la literatura.

En Madrid, en cuya universidad se licenció en Filosofía, desarrolla María Zambrano hasta el comienzo de la Guerra Civil una intensa actividad intelectual, docente y social

En Madrid, en cuya universidad se licenció en Filosofía, desarrolla María Zambrano hasta el comienzo de la Guerra Civil una intensa actividad intelectual, docente y social: colaboración en periódicos de Segovia y Madrid, conferencias, su vínculo con la Residencia de Señoritas y con el Lyceum Club, y su participación en las Misiones Pedagógicas, aquel decidido empeño por extender el saber a todos los rincones de España. La guerra y el posterior exilio de María Zambrano en 1939 truncaron aquella primavera que, en palabras de Marifé, "se llevaba prejuicios y sembraba porvenires".

Por la vida de María Zambrano, iba a decir pasan, no, en su vida se quedan personas de la talla de Antonio Machado, León Felipe, Miguel Hernández, Maruja Mallo, Concha Méndez, y ya en el exilio, José Lezama Lima en Cuba, Octavio Paz en México, Camus y Cioran en París, Elena Croce, Elsa Morante y Jaime Gil de Biedma en Roma, o José Ángel Valente y José Miguel Ullán, que la visitan en La Pièce…

A mí me ha llamado la atención en las cartas a Gregorio del Campo la insistencia de María Zambrano en la necesidad de "hacer". Si la razón poética zambraniana, superando la razón vital de Ortega, apunta a esa fusión entre filosofía y poesía, no olvidemos que 'poesía' proviene del griego 'poiein', hacer, crear: construir el proyecto de una vida humana, una inteligencia que no renuncie a la sensibilidad, una actitud capaz de cambiar el mundo. Sueño creador, pues, como la propia Zambrano escribe, todo lo que el hombre quiere primero lo sueña.

¿Por qué María Zambrano? Para que nunca nos quedemos sin sueños y sin proyectos.

EDITORIAL

El Rey apela a la política con mayúsculas

El discurso de Navidad del Rey no fue como el de otros años, ni el que muchos esperaban. No hubo duras referencias al desafío secesionista catalán, ni menciones al complicado año que ha vivido el propio don Juan Carlos y la Familia Real, omitió las tradicionales felicitaciones a los Cuerpos y Seguridad del Estado y las constantes alusiones al terrorismo de ETA. El Jefe del Estado quiso desvestir de artificios su intervención para que nadie se despistase: su principal preocupación ahora mismo es la profunda desafección política e institucional de la ciudadanía. Y no es el Rey alguien que suela errar en sus diagnósticos. Con la solemnidad precisa, el monarca evocó "la política grande", como instrumento necesario para unir las fuerzas de todos y acometer la salida de la crisis y los retos que tenemos por delante, reinvindicando con más ímpetu que nunca el consenso de la Transición ante el creciente descontento social y el desprestigio de los políticos. No es la primera ocasión en la que el jefe del Estado aboga por recuperar la política con mayúsculas, "la que integra lo común para sumar fuerzas, no para dividirlas", pero el tirón de orejas fue mayor que con anterioridad. No en vano, el monarca sabe que, después del paro y la situación económica, los políticos son la tercera cuestión que más preocupa a los ciudadanos. Como intuye que la falta de confianza y credibilidad aumentará a medida que quienes nos representan se empeñen en abandonar una forma de hacer política más nítida y comprometida. Porque el desapego político se extiende, no por la crisis exclusivamente, sino por la perplejidad permanente que producen enfrentamientos y disensiones baldías. Mientras la crisis económica está azotando a millones de familias, lo más trágico es que no se atisba una solución desde la unidad y el consenso político. Al contrario, hay incluso quienes prefieren esconder sus carencias con peligrosas aventuras que ponen en riesgo el marco de convivencia.

Se equivocaron quienes pronosticaban que el Rey centraría su discurso de este año en intentar recuperar su imagen y la de la Casa Real. Don Juan Carlos pidió perdón cuando tuvo que hacerlo, de forma alta, clara, contundente y creíble. Ahora son otros quienes tienen que hacer acto de contrición. Por el bien de todos.

El Rancho DE LA ALDEGÜELA
CELEBRE LA COMUNIÓN DE SUS HIJOS EN NUESTRA CASA, QUE ES LA SUYA
TENEMOS PREPARADOS LOS JUEGOS, EL CASTILLO HINCHABLE, EL BAILE...
TORRECABALLEROS (SEGOVIA)
Teléfono de reservas: 921 401 060 // info@el-rancho.com www.el-rancho.com

EL ADELANTADO DE SEGOVIA

EDITA:
EL ADELANTADO DE SEGOVIA, S.L.
D.L. SG.7 1958

PRESIDENTE - EDITOR
CARLOS HERRANZ CANO

CONSEJERA DELEGADA
TERESA HERRANZ DE CONTRERAS

Gerente
Carlos Rebollar Herranz

Distribución y Marketing
Miguel Casado Rubio

Director
Jesús Martínez Calle

Jefes de Sección
Marcelo Galindo Miranda y
Florentino Descalzo San Frutos

Redacción, Administración y Publicidad
Calle Morillo, 7 (junto Jardín Botánico)
40002 Segovia
Teléfono centralita: 921 43 72 61
Teléfono publicidad: 921 46 12 12
Fax 921 44 24 32

Correo electrónico redacción:
redaccion@eladelantado.com

Correo electrónico publicidad:
publicidad@eladelantado.com

Difusión controlada por la OJD

|VISTO Y NO VISTO| FOTO: **JUAN MARTÍN**

A por el del Niño

Aunque quitando a las localidades de Ayllón y Fuentepelayo, Segovia no consiguió premios de relevancia en el sorteo de Navidad, las terminaciones y las pedreas siempre dejan algún piquillo y los segovianos han aprovechado el primer día laborable, el de Nochebuena, para ir a cobrar sus décimos premiados. Seguramente serán muchos los que, ante los gastos de estas fechas, opten por recoger beneficios, aunque tampoco faltará quien decida probar suerte de nuevo y seguir intentándolo en el sorteo del Niño.

Esta sección está abierta a la participación. Si usted tiene alguna fotografía curiosa o significativa referida a la vida cotidiana de la ciudad o de la provincia, puede enviárnosla por correo postal o a través del correo electrónico redaccion@eladelantado.com

El ambiente familiar presidió las celebraciones de Nochebuena y Navidad en Segovia. PÁGINA 12 Y 13

Papá Noel visitó a los niños en los barrios de San Lorenzo y el Cristo

SUCESOS Tres heridos, balance de la pelea de la madrugada del domingo en la Hontanilla. PÁGINA 7

ECONOMÍA El número de empresas creadas este año en la provincia será similar a la cifra de 2011. PÁGINA 8

▶ CICLISMO

El ganador de la 77 Carrera del Pavo, Julio Martín, encabezando la prueba del desempate antes de llegar a la línea de meta situada en la plaza del Seminario. / JUAN MARTÍN

Una buena ración **de Pavo** para la mañana de Navidad

La tradicional carrera para bicicletas sin cadena reunió ayer a 71 ciclistas en su 77 aniversario • Repitió triunfo el ganador de la edición del año pasado, Julio Martín

DAVID LÓPEZ PRIETO / SEGOVIA

Milagrosa. Así tendría que apellidarse la Carrera del Pavo para bicicletas sin cadena que se organiza tal día como ayer, desde hace 77 años, cada 25 de diciembre. ¿Las razones? Pues una de ellas puede ser su longevidad. Y es que –tal y como está el patio– es una tarea muy complicada mantener viva una tradición en la que participan ciclistas de todas las edades, y que es seguida por miles de personas todas las Navidades.

Otra de las razones para creer en el milagro de la Carrera del Pavo llega tras ver la velocidad que alcanzan los ciclistas al bajar la calle Teodosio El Grande, evitando los sustos para luego torcer hacia la Calle Real.

Y otro motivo es el meteorológico. O si no, con el cielo tan oscuro como estaba ayer, ¿cómo se explica que durante la Carrera del Pavo no cayera una gota, y solo unos minutos después de que acabara se pusiera a llover a cántaros? Pues eso, un milagro.

Por todo ello merece la pena disfrutar de una prueba deportiva única, que un año más –bajo la organización del Club 53x13 y la colaboración de varios voluntarios– reunió en las Plaza del Azoguejo y en la Calle Real a miles de espectadores que no se quisieron perder las aventuras de 71 ciclistas que, sobre sus bicicletas sin cadenas, llegaron todo lo lejos que les llevó su pericia a la hora de manejar el manillar.

En la zona de salida se podían oir –entre las pertinentes felicitaciones navideñas– algunos consejos de corredores experimentados a otros que iban a participar por primera vez; y se veía algún que otro disfraz propio de la época del año y, eso sí, a todos los participantes con sus respectivos cascos protectores –obligatorios a partir de este año– de todo tipo y tamaño, ya fueran de ciclistas o, incluso, de motociclistas.

A las 11:30 en punto se lanzó

Uno de los ciclistas de la prueba de ayer, en plena ascensión por la calle Cervantes. / J.M.

DECLARACIONES

▸Julio Martín (Ganador)

Por segundo año consecutivo Julio Martín subió a lo más alto del pódium como ganador de la Carrera del Pavo. "Me he estado preparando durante veinte días, como el año pasado, y he utilizado la misma bicicleta, pero con algún retoque". Esta victoria se la quiere dedicar a su padre, que falleció recientemente.

▸Daniel Torres (Segundo)

"He acabado muy cansado, pero ha sido todo muy bonito. Además, estoy muy contento por haber quedado segundo, ya que me he quitado la espina del año pasado, que acabé cuarto", confiesa Torres, añadiendo que "intenté ir más tranquilo desde el Azoguejo, pero no pude darle caza al ganador, ya que Julio tiene una muy buena bajando"

▸Miguel Martín (Tercero)

"Ya desde que tomamos la salida en el desempate y vimos a Julio bajar tan rápido, enseguida supimos que iba a ser muy complicado poder ganar la carrera", explica Martín. Por su parte, comenta que "al principio empecé algo flojo, pero poco a poco fui remontando, por lo que estoy contento por acabar tercero".

▸Dmitri Maslov

Es la segunda vez que este moscovita participa en la Carrera del Pavo. "He venido desde Rusia de vacaciones a Segovia para participar en esta prueba, que es una de las grandes actividades de la Navidad. Debería de organizarse algo parecido en Rusia".

AL DÍA | EL MUSEO ZULOAGA SOLO ABRE LOS MIÉRCOLES

Los recortes han llegado al Museo Zuloaga, ubicado en la iglesia de San Juan de los Caballeros. Desde el pasado 14 de diciembre únicamente abre al público un día por semana, los miércoles (de 09,00 a 16,00 horas, de forma ininterrumpida).

La Dirección General de Políticas Culturales sostiene que el nuevo horario "se debe a la adaptación del servicio a la demanda de los usuarios". En cualquier caso, se advierte que puede ser visitado cursando previamente una petición al Museo de Segovia, desde el que se enviará personal.

El Museo Zuloaga fue inaugurado en el año 1998 por la entonces ministra de Cultura, Esperanza Aguirre, después de que su departamento invirtiera 147 millones de pesetas en la reforma de la iglesia.

desde la plaza Día Sanz el primer participante, Luis Cuesta, habitual *speaker* de numerosas pruebas atléticas organizadas en Segovia y su provincia. Varios miembros de su familia también participaron, como es habitual.

Y después de él –y de un joven valiente con el dorsal número 4– salió Julio Martín, el campeón del año pasado, y que iba a repetir triunfo en esta edición, tras un desempate con los mismos protagonistas que en 2011.

DESEMPATE De este modo, después de que entre los 71 inscritos solo cuatro consiguieran llegar a la meta situada en la plaza del Seminario, el nombre del ganador se decidió tras una última carrera que reunió en su salida a Julio Martín, Daniel Torres, Miguel Martín y Alfonso Martín.

Los cuatro salieron a la vez de la plaza Día Sanz, y ya en la bajada Julio tomó una ventaja que resultó ser insalvable para sus tres perseguidores.

De esta manera, el segundo puesto fue para Daniel Torres; el tercero, para Miguel Martín –que repitió su puesto del año pasado–; mientras que Alfonso Martín no pudo llegar a cruzar la línea de meta.

Este fue el orden en el pódium situado a los pies del Acueducto, donde los tres mejores recogieron sus premios: un pavo, cava y trofeo para el vencedor; un pato y cava para el segundo; y un gallo y cava para el tercero.

Destacar también la participación de nueve féminas: Pilar Cañas, Elena Cuesta, Soledad Cuesta, Azucena Medina, Marina Cuesta, Sara García, Inés Torres, Ana Cañas y Blanca Gómez.

Tras la entrega de galardones se celebró el sorteo de un jamón para uno de los ciclistas inscritos. Pero ningún participante se fue con las manos vacías, ya que se llevaron cava y turrón.

Asimismo, el homenajeado este año por la organización, Víctor Gilarranz, entregó al alcalde Pedro Arahuetes una bicicleta en miniatura, fabricada en madera.

Ciudadano @delantado

tú. ▶Opina sobre la 77ª edición de la tradicional Carrera del Pavo en www.eladelantado.com

Perico fue fiel a **su cita**

"La creación de más equipos profesionales y una mayor concienciación de la seguridad vial", retos para 2013 según Pedro Delgado, que cumplió un año más con la tradición

D.L.P. / SEGOVIA

Dos minutos después de las 12 del mediodía, y luciendo el dorsal número 1, el murmullo y la ovación de los espectadores hacían presagiar que el participante más ilustre de la Carrera del Pavo estaba ya rodando sobre su bicicleta especial.

De repente, ya inmerso en el principio de la Calle Real, Pedro Delgado comenzaba su ascensión arropado y rodeado por el gentío, que no perdió detalle alguno y quiso guardarse un recuerdo de aquel momento a través de los objetivos de sus cámaras o sus teléfonos móviles.

Este año Perico llegó un poco más lejos que en 2011, echando el pie sobre el suelo muy cerca de la librería Cervantes, terminando en vigésima posición.

Y una vez terminada su participación, como es habitual atendió con amabilidad a los medios de comunicación allí presentes. "Creo que esta ha sido mi segunda mejor marca", bromeaba el exciclista, mostrando su alegría "en estas fechas que son propicias para estar en familia y participar el día de Navidad en este evento tan divertido".

PREVISIONES En cuanto a su balance de 2012 y las previsiones para 2013 en relación al mundo del ciclismo, Perico destacó que "vivimos todos con mucha incertidumbre. Por eso hay que ir sobreviviendo, y esperar a que vayan mejor las cosas. Lo peor para el ciclismo de competición ha sido la desaparición del equipo profesional Andalucía, que va a afectar sobre todo a los ciclistas que vienen de abajo y quieren dar el salto al profesionalismo".

Por lo demás, Delgado comentó que "el ciclismo goza de buena salud porque existe muchísima participación", pero añade que "siempre hay retos para el año nuevo, como que haya más equipos profesionales y más concienciación de la seguridad vial". A tenor de esto último, el segoviano es consciente de que "hay un poco más de cuidado. Lo que ocurre es que, esta reacción siempre viene tras un episodio desgraciado. De todas maneras, afortunadamente hay más gente montando en bicicleta, y eso ayuda a que el conductor se conciencie".

En cuanto a los resultados de cara al próximo año, recordó los nombres de "Contador, Valverde, Rodríguez, Sánchez... con ellos los buenos resultados estarán garantizados en las mejores carreras".

Pedro Delgado pone el pie sobre el suelo, terminando así la carrera. / JUAN MARTÍN

El público, al inicio de la Calle Real, esperando a los ciclistas. / JUAN MARTÍN

▶ CICLISMO

EL PEÑASKAL DE MADRIGAL

Colorido navideño entre bicicletas.

Alrededor de la Carrera del Pavo siempre se respira un ambiente familiar y acogedor, propio de una mañana festiva como la de Navidad, y en la que son partícipes tanto los segovianos como aquellos que visitan la ciudad en estas fechas. / FOTOGRAFÍAS: JUAN MARTÍN

Restaurante Lago
info@restaurante-lago.com
RESERVAS: Telf. 921 42 00 59
NO CERRAMOS LOS LUNES

ofrece un **menú especial** para 2 personas durante todas las ***Navidades***, tanto a Empresas como a Particulares. El menú se compone de:

1er Plato: • 6 Mejillones • 4 Zamburiñas de las Rías Gallegas • 1 Nécora • 2 Cigalas • 6 Gambas • 6 Langostinos

2º Plato: Merluza o Solomillo de Choto o Cochinillo Asado

Con bebida y Postre

Precio **70 €** dos px

Restaurante Lago ofrece un MENÚ ESPECIAL para 2 personas

1er Plato: **Ración de Jamón Ibérico de Bellota Pura**
2º Plato: **½ Kg. de Gambas de Isla Cristina**
3er Plato (elección)
Lubina Salvaje a la sal, Lenguado, Merluza, Mero o Solomillo de Choto con guarnición

Postre: **Suflé**
Pan, Vino y Aguas Minerales
Precio: **2 px 80 € IVA Incluido**
RESERVE SU MESA
Telf. 921 420 059

▶ SUCESOS

Un grupo de jóvenes aproximándose a la zona de la Hontanilla desde la calle de San Valetín, en una fotografía de archivo. / KAMARERO

Tres heridos, balance de la pelea producida en el paraje de la Hontanilla

El padre de uno de los jóvenes agredidos presentó denuncia en el juzgado de guardia la madrugada del pasado domingo una vez conocido el alcance de las lesiones

EL ADELANTADO / SEGOVIA

Un total de tres jóvenes tuvieron que ser atendidos en el Hospital General de Segovia en la madrugada del sábado al domingo, tras la multitudinaria pelea registrada en el paraje conocido como la Hontanilla, de la capital, donde cada fin de semana se reúnen cientos de jóvenes en torno al popular botellón.

La afluencia, en esta ocasión, era algo inferior a otras ocasiones, posiblemente debido a que muchos chavales han podido trasladarse a la provincia o a otras ciudades a celebrar con sus familias estas fiestas navideñas. Tal y como informó EL ADELANTADO en su edición del pasado lunes, en torno a las tres de esa madrugada un grupo formado por una decena de jóvenes llegó al lugar con ganas de montar bronca, según explicaron a este medio algunos de los chavales reunidos allí esa noche.

"Cualquiera mirada podía provocar a los recién llegados", explicaron, y así sucedió con uno de los grupos que allí se encontraban. En pocos segundos, la pelea estaba ya en marcha, con el triste balance, al menos, de tres jóvenes trasladados al Hospital General con heridas de diferente tipo. El peor parado presentaba diversos golpes en toda la cara y un fuerte traumatismo en la cabeza, pues uno los integrantes del grupo agresor le rompió una botella en la cabeza. El segundo de los heridos, amigo del anterior, presentaba un fuerte golpe en el pecho y diversos traumatismos en la espalda. Hasta el lugar de los hechos se trasladó una ambulancia, alertada a través del teléfono de emergencias 112, una dotación de la Policía Local y padres de los agredidos, pues algunos de ellos viven muy cerca de ese lugar.

Tras abandonar el hospital con dos de los amigos agredidos, el padre de uno de ellos intentó en un par de ocasiones, esa misma madrugada y al mediodía del día siguiente, interponer una denuncia en la Comisaría de Policía provincial. Al no conseguirlo, decidió acudir al juzgado de guardia para formular esa denuncia.

Dos componentes del grupo agresor regresaron minutos más tarde a la Hontanilla, posiblemente en busca de algún teléfono móvil o cartera extraviadas. Alertada la policía de su presencia en el escenario, los agentes se los llevaron del lugar.

Amigos de los agredidos localizaron a un tercer componente del grupo atacante avanzada la noche en la Calle Real y avisaron a la Policía Nacional, que identificó al agresor. Aunque los amigos de los chavales agredidos pensaban que la policía se había llevado a esos tres jóvenes en calidad de detenidos, parece que, al menos esa noche no se produjo ninguna detención, según han explicado a este medio desde la Subdelegación del Gobierno.

Al menos uno de ellos sí que pudo prestar declaración en Comisaría, tras haber sido trasladado al Hospital por la policía, pues presentaba también algún golpe. Tanto desde el Ayuntamiento como desde la Subdelegación del Gobierno han coincidido en calificar esta pelea como un "hecho aislado". Sin embargo, chavales que acuden habitualmente a la Hontanilla explicaron a este medio que en ocasiones hay grupos que acuden al lugar buscando obtener bebida gratis o con ganas de pelea, tal y como ocurrió el pasado fin de semana.

AGRESIÓN ANTERIOR Solo hace un año, a escasos metros de la Hontanilla, en el espacio conocido por los jóvenes como 'los focos', junto al arco del Socorro, se registró una brutal agresión contra otro chaval. En este caso sí hubo una denuncia, que acabó con una condena de nueve meses de prisión para el agresor, que cumple pena en el centro María Zambrano de Valladolid al ser menor de edad.

Vecinos de las calles San Valentín y de los Tilos, colindantes con el paraje de la Hontanilla, se han dirigido en las últimas horas a EL ADELANTADO denunciando la situación que se vive todos los fines de semana en esta zona próxima a la muralla. Lamentan el estado en que queda cada mañana del sábado y el domingo el lugar y el valle del Clamores, dicen que hay bandas que tienen ese espacio en su punto de mira y aseguran que la presencia de ambulancias es habitual en el lugar debido a comas etílicos sufridos por los jóvenes que lo frecuentan.

OPINIÓN EN REDES SOCIALES

▶▶Detenidos varios jóvenes tras una multitudinaria pelea en la Hontanilla

Juan Luis ha escrito en Facebook: "Resulta impresentable e inadmisible la impunidad con la que se mueven estos "hampones" provocadores por una ciudad tradicionalmente tranquila como Segovia. Como la Subdelegación y el Ayuntamiento no tomen cartas en el asunto urgentemente, esto puede derivar en altercados de mucho mayor calado porque la gente empieza/empezamos a estar HARTOS de gentuza (y siempre son los mismos)."

(https://www.facebook.com/eladelantadodesegovia?ref=ts&fref=ts)

Ciudadano @delantado

▶Opina sobre el XVII Concierto de las Velas
www.eladelantado.com

EL MEJOR PLAN RENOVE DE LA HISTORIA
Vaillant
Hasta 300 € de ayuda por la renovación de tu caldera o calentador
GARBANTEL
CENTRO TECNOLÓGICO Y MEDIOAMBIENTAL
921 60 00 10 - www.garbantel.com
Calle José Zorrilla 114

▶ TRANSPORTE

Asetra organiza una jornada de formación para empresarios del sector de viajeros

EL ADELANTADO / SEGOVIA

La Agrupación Segoviana de Empresarios de Transporte (Asetra) ha organizado una jornada de formación para empresario del transporte de viajeros que se celebrará el próximo jueves, 27 de diciembre, en la sala de juntas del Centro de Transportes de Segovia.

Se trata de la primera jornada que esta organización empresarial dedica a las empresas de transporte de viajeros en autobús con sede en la provincia y se desarrollará desde las 11,30 horas hasta las 14,00 horas.

Tras la recepción y bienvenida, Juan Andrés Saiz Garrido, transportista y sanitario de urgencias, disertará sobre "Actuaciones de emergencia sanitarias ene l autobús". A continuación, el director de Asetra, Fernando García, hablará de la normativa en desarrollo que afecta al sector.

Yolanda Bayo Asenjo, transportista y máster en transporte de viajeros ofrecerá una ponencia sobre 'Formación del transportista de viajeros'.

Otro transportista, Sergio Arribas Moreno, que además es abogado, hablará de los costes y criterios de calidad en esta actividad dedicada a los viajeros, mientras Juan Andrés Saiz Lobo, experto en seguridad vial y profesor de logística y transporte, disertará sobre 'Medidas de seguridad ante situaciones de emergencia'.

La clausura de la jornada está prevista para las 14,00 horas, a cargo del Gerardo Salgado, presidente de Asetra.

▶ ECONOMÍA

El número de empresas creadas este año se mantendrá respecto a 2011

Hasta el mes pasado el número de sociedades empresariales constituidas en la provincia ascendía a 141, únicamente a diez de la cifra alcanzada en todo el pasado año

• Construcción y comercio, con una veintena de empresas creadas en 2012 cada una, encabezan el ranking y, junto a hostelería y Transporte, acaparan más de la mitad de las sociedades constituidas.

SECTOR ACTIVIDAD	Acumulado 2011	Acumulado 2012	Variación 2011-2012
Sin determinar	2.171	1.771	-18,42%
Agricultura e industrias extractivas	1.699	1.674	-1,47%
Industria Manufacturera	5.508	5.125	-6,95%
Energia	1.009	829	-17,84%
Construcción	9.492	12.298	29,56%
Comercio	14.390	13.986	-2,81%
Transportes y Comunicaciones	6.408	5.979	-6,69%
Hostelería	6.186	6.093	-1,50%
Intermediación financiera	1.821	2.638	44,87%
Actividades Inmobiliarias	7.402	8.554	15,56%
Servicios empresariales	12.570	12.151	-3,33%
Educación	1.131	1.104	-2,39%
Sanidad	1.993	1.974	-0,95%
Otros servicios	3.089	2.832	-8,32%
Totales	**78.062**	**81.193**	**4,01%**

Datos a nivel nacional y hasta el pasado mes de noviembre, según la base de la consultora Informa D&B.

GONZALO AYUSO / SEGOVIA

El número de empresas creadas en la provincia se mantendrá a un nivel similar al del año pasado, de acuerdo con la información de la base de datos de la consultora Informa D&B. En este sentido, de enero a noviembre se constituyeron en Segovia 141, diez menos que las correspondientes a todo el año 2011.

Por actividades, el comercio y la construcción son las que concentran mayor número de nuevas empresas este año, con una veintena cada una, con presencia en las estadísticas de prácticamente todos los meses.

Hay que tener en cuenta que en el apartado de comercio entran tanto empresas dedicadas al comercio al por mayor e intermediarios, como comercio al por menor y venta y reparación de vehículos de motor y motocicletas. En cuanto a la construcción, se trata de sociedades dedicadas obra de ingeniería civil y/o a construcción especializada.

Otras actividades destacadas en la actividad empresarial de la provincia que han generado nuevas empresas este año son la hostelería, con quince nuevas sociedades, al igual que transporte y comunicaciones y servicios a empresas.

En cuanto a estos últimos, incluyen una gran variedad: desde los jurídicos y de contabilidad, consultoría de gestión empresarial, servicios técnicos de arquitectura e ingeniería; ensayos y análisis técnicos, investigación y desarrollo, publicidad y estudios de mercado, actividades de alquiler, agencias de viajes, operadores turísticos y otros servicios de reservas y actividades relacionadas con los mismos, actividades de seguridad e investigación, servicios a edificios y actividades de jardinería y actividades administrativas de oficina y otras actividades auxiliares a las empresas.

A más distancia se sitúan las industrias manufactureras, y las empresas agrarias o ganaderas o de la industria extractiva, con trece y diez nuevos registros, cada apartado.

Siete sociedades se constituyeron dentro del apartado de otros servicios: actividades culturales y de creación, artísticas y espectáculos, actividades de juegos de azar y apuestas, las deportivas, recreativas y de entretenimiento, asociativas, reparación de ordenadores, efectos personales y artículos de uso doméstico, otros servicios personales, empleadores de personal doméstico y productores de bienes y servicios para uso propio.

Intermediación financiera, actividades inmobiliarias y energía se han situado entre dos y tres sociedades constituidas, cada una, y las actividades con menos representación hasta el pasado mes de noviembre fueron la sanidad y la educación (una sola empresa).

Ciudadano @delantado

tú. ▶Opina sobre la evolución de la creación de empresas en: www.eladelantado.com

LA PARRILLA DE TEJADILLA
Teléfonos reservas: 921 44 21 49 - 921 43 43 23
E-mail: laparrilla@tejadilla.e.telefonica.net

DURANTE EL MES DE DICIEMBRE

Miércoles:
SOPA CASTELLANA
COCHINILLO CON ENSALADA
POSTRE CASERO
PAN, AGUA Y VINO
9€ + IVA

Viernes:
ENTREMESES
ARROZ CON BOGAVANTE
POSTRE CASERO
PAN, AGUA Y VINO
9€ + IVA

Terrazas con servicio de comedor (con zona de fumadores)

CERRAMOS LUNES
ABRIMOS VIERNES Y SÁBADOS POR LA NOCHE

AMPLIA CARTA DE RACIONES PARA NUESTRA TERRAZA

Menú noche
Pastel de cabracho
Paté de ave
Crema de langostinos
Caldo Casero
Entrecot a la parrilla
Carne al plato
Perdiz deshuesada escabechada
Chipirones a la plancha
Bacalao con tomate
Gambones a la plancha
Sorbete mandarina
Pastel de queso
Copa de vino ó cerveza ó refresco y agua
14€ + IVA

Menú del día
(martes a viernes)
PRIMEROS PLATOS: Judiones, Sopa de Cocido, Callos con garbanzos, Espárragos blancos, Revuelto de morcilla, Ensalada del día, Macarrones, Judías verdes
SEGUNDOS PLATOS: Entrecot, Carne al plato, Lomo a la plancha, Pechuga a la plancha, Filete empanado, Bacalao, Merluza en salsa verde, Chipirones a la plancha
Pan, agua, vino y Postres caseros
8,41€ + IVA

Menú del día
(sábados y domingos)
8 PRIMEROS
8 SEGUNDOS
Pan, agua, vino y postres caseros
13€ + IVA

Menú Especial Todos los días
(comidas - cenas)
Primeros
• Paté de ave al oporto con pistachos y salsa Cumberland
• Croquetas caseras de jamón ibérico
• Pimientos del piquillo rellenos de merluza y gambas
• Espárragos trigueros fritos
• Revuelto de morcilla con patatas paja
• Carpaccio de buey al queso de oveja
• Plato de cuchara
• Ensalada mixta
• Ensalada de solomillo con salsa de queso
Segundos
• Solomillo a la parrilla
• Carne al plato
• Entrecot a la parrilla
• Rabo de toro guisado al vino tinto con puré de patata
• Perdiz de tiro escabechada
• Lubina a la parrilla
• Chipirones a la plancha con compota de cebolla
• Dorada a la espalda
• Lascas de bacalao con boletus y su pil-pil.
Postres
• Sorbete de mandarina al Cointreau
• Sorbete de limón al cava
• Brownie de chocolate
• Torrija caramelizada con toffe y helado de turrón
• Pastel de queso
• Natillas caseras
• Arroz con leche casero
• Flan de huevo casero
25€ + IVA
Pan, agua, vino Rioja ó Ribera incluido

▶ ECONOMÍA

Empleados de Bankia protestan por la reestructuración laboral de la entidad

Los trabajadores critican que el plan de viabilidad elimine 5.000 empleos en toda España

• CCOO considera que los directivos de la entidad bancaria han aplicado la reforma laboral "pura y dura" con la excusa de las normas dictadas desde Bruselas.

Los trabajadores mostraron pancartas en la sede central de Caja Segovia durante la concentración. / JUAN MARTÍN

M.G. / SEGOVIA

Cerca de un centenar de trabajadores de Bankia en Segovia hicieron patente su preocupación por el futuro de la nueva entidad bancaria y de sus puestos de trabajo en una concentración a las puertas de la sede de la antigua Caja Segovia, en la que exigieron al banco que reconsidere las medidas de recorte de empleo y de entidades que establece el plan de viabilidad aprobado por sus órganos directivos.

Tras una pancarta con el lema "No te calles, defiende tus derechos", los empleados de Bankia se concentraron a las 13,30 horas del pasado martes junto a la puerta de la sede central de Caja Segovia, en la que permanecieron cerca de 45 minutos expresando su protesta con una sonora pitada y carteles alusivos a esta situación.

El portavoz de CCOO en el comité de empresa de Bankia, José Antonio Martinsanz, explicó que la entidad bancaria está utilizando como excusa las medidas de apoyo al sector bancario dictadas desde Bruselas para "aplicar la reforma laboral pura y dura", y significó que el ajuste previsto por Bankia supondrá la pérdida de 5.000 empleos en toda España, aunque no quiso determinar el número de trabajadores afectados por esta medida en Segovia.

Martinsanz aseguró que la entidad ha propuesto en las reuniones mantenidas con los sindicatos una indemnización de 22 días por año trabajado y un máximo de 12 meses para los trabajadores despedidos, propuesta que en su opinión es "muy dura" y que los sindicatos confían en alcanzar "posturas más favorables" en el encuentro que mantendrán con la empresa mañana jueves, 27 de diciembre. También sobre la mesa de negociación, Bankia expuso que se cerrarán 1.100 oficinas y que, esta medida, se traducirá en el despido de los empleados de las mismas, sin tener en cuenta criterios como la edad, ni preparación, lo que a juicio del delegado de CCOO resulta "inadmisible".

El delegado de CCOO en Bankia señaló que cerca de 400 personas trabajan en las oficinas de Bankia en Segovia, y aunque la entidad aseguró que las medidas afectarían en menor medida en las zonas de influencia o de origen de las antiguas cajas, Martinsanz expresó sus dudas sobre esta promesa, ya que "también dijeron que no se aplicaría la reforma laboral".

Precio Plan RED y gama Avanzada: 56,87€/mes con IVA. Oferta ligada a terminal con el Plan indicado. Válido para portabilidades con origen contrato, migraciones de prepago a contrato y renovaciones para clientes Vodafone. Ligado a una permanencia de 24 meses en Vodafone y Tarifa. Consulta condiciones Plan RED en tu Tienda Vodafone y en vodafone.es

SOCIEDAD

Los niños saludan efusivamente a Papá Noel a su llegada a la Estación de Ferrocarril, donde bajó de un tren para repartir sus regalos en el Cristo del Mercado. / JUAN MARTÍN

Ilusión sobre **traviesas y patines**

Papá Noel empleó el tren y el trineo en su visita especial a los barrios del Cristo del Mercado y San Lorenzo • El ambiente familiar volvió a presidir las celebraciones de Nochebuena y Navidad en los hogares segovianos

M.GALINDO / SEGOVIA

Hasta la lejana residencia de Papá Noel, en el inhóspito y frio Polo Norte, llegaron las peticiones de los niños segovianos para que hiciera un hueco en su apretadísima agenda de trabajo en la noche del 24 al 25 de diciembre y pudiera visitar la capital. Su mágico poder y el amor que siente por todos los niños hicieron posible una vez más que miles de niños y niñas de la capital pudieran compartir unos instantes con él en la visita especial que realizó horas antes de comenzar a repartir sus regalos en los barrios del Cristo del Mercado y San Lorenzo.

Puntualmente, y a bordo de la máquina locomotora del tren, Santa Claus llegó a Segovia minutos antes de las seis de la tarde, y en la Estación de Ferrocarril le esperaba un numerosísimo público infantil que le tributó un cálido recibimiento. Al bajar del tren, y en nombre de los vecinos del barrio del Cristo del Mercado, el presidente de la asociación vecinal, Juan Bautista Mullor cumplimentó a Santa Claus y le acompañó hasta un lujoso Studebacker de color blanco que le esperaba a la salida con el que se trasladó hasta la sede de la asociación de vecinos. Acompañado por la música de la Escuela de Dulzainas del Cristo del Mercado, el alegre cortejo llegó hasta los locales de la asociación, donde se dispuso un estrado sobre el que Papá Noel fue llamando a cerca de un centenar de niños y niñas del barrio a quienes entregó personalmente sus ansiados regalos de Navidad.

En el barrio de San Lorenzo, los niños recibieron también los regalos de manos de Santa Claus. / JUAN MARTÍN

Mullor quiso agradecer especialmente la colaboración de Renfe, que siempre ha hecho posible la llegada de Papá Noel a la estación de Segovia, así como la del Ayuntamiento de la capital, y de las instituciones colaboradoras que hacen posible el éxito de una convocatoria que año tras año congrega a un mayor número de niños segovianos.

> Los comerciantes de la Avenida de la Constitución ofrecieron el Almuerzo de Navidad con **huevos y chorizo**

Sin prisa, pero sin pausa, Santa Claus cambió las ruedas de hierro del tren por los patines de un trineo tirado por perros para trasladarse hasta el barrio de San Lorenzo, en el que cerca de medio millar de personas esperaban su llegada en la plaza del barrio. En este caso, la Asociación Cultural "El Clan" puso a disposición del popular personaje navideño toda la infraestructura necesaria para llevar a cabo su misión, y desde el escenario montado junto a la iglesia pudo saludar a todos los niños, repartir caramelos y hacer entrega de algunos de sus obsequios a un buen número de chavales.

EN FAMILIA La llegada de Papá

Para estas Navidades disponemos de MENÚS de 12 y 15€,
MENÚ PARRILLADA para dos por 15€/pers.
MENÚS NAVIDAD por 22€
PRIMEROS A ELEGIR: gambones plancha • ensalada templada • pastel de salmón • pimientos rojos rellenos de arroz y boletus • revuelto de ajetes
SEGUNDOS A ELEGIR: secreto de cerdo ibérico brasa • cochinillo asado en horno de leña • rabo de toro • entrecot de choto brasa • chuletas de cordero a la brasa • merluza con crema de naranja
VIERNES POR SOLO 10€ COCIDO CASERO EN OLLA DE BARRO CON LOS APAÑOS DE LA MATANZA
Mesón el Cachiman
HORNO DE LEÑA • ASADOS DE ENCARGO
Mata de Quintanar
(A sólo 10 kms de Segovia)
Información y reservas: 921 496 012 y 646 539 131
www.mesonelcachiman.com

Puedes hacerte socio de una las siguientes formas:
Llamando al 902 15 15 07
MEDICOS SIN FRONTERAS
Conectándote a www.msf.es/altasocio4

Noel puso el colofón a una Nochebuena en la que los segovianos optaron por la fórmula tradicional de celebrar la fiesta en familia en torno a una buena mesa.

Horas antes, las principales calles comerciales de Segovia registraban una extraordinaria afluencia de público que, aprovechando el carácter semifestivo de la tarde previa a la Navidad, acudieron a los comercios y grandes superficies para ultimar los preparativos de la cena o bien, intentar facilitar la labor a Papá Noel en la búsqueda de los regalos que a primeras horas del día aparecieron bajo el árbol de Navidad de muchos hogares.

Aunque en la mayor parte de las casas la velada de Nochebuena se prolongó hasta bien entrada la madrugada, ello no fue obstáculo para que los más pequeños madrugaran para descubrir las sorpresas de Santa Claus y comenzar a disfrutar de juguetes y juegos infantiles.

A este ambiente festivo también contribuyeron los comerciantes de la Avenida de la Constitución, que volvieron a congregar a centenares de segovianos en el vigesimo segundo Almuerzo de Navidad, que permitió iniciar una intensa jornada gastronómica con un recio desayuno a base de huevos fritos y chorizo.

1. Las calles del centro histórico registraron una extraordinaria animación en las horas previas a la cena de Nochebuena. **2y3.** El almuerzo de Navidad ofrecido por los comerciantes de la Avenida de la Constitución congregó a un numeroso público. / FOTOS: JUAN MARTÍN

Ciudadano @delantado

tú. ▶Opine sobre esta noticia en la dirección web: www.eladelantado.com

FELICITACIÓN MUNICIPAL

Arahuetes brindó por la Navidad con las personas mayores, Policía Local y Bomberos

El alcalde de Segovia, Pedro Arahuetes quiso un año más brindar por la Navidad con los agentes de la Policía Local y los efectivos del parque de Bomberos que en la noche de Nochebuena permanecieron atentos a cualquier eventualidad que pudiera surgir durante su servicio nocturno. Arahuetes, acompañado de los concejales de Medio Ambiente y Tráfico, Paloma Maroto y Alfonso Reguera, se desplazó hasta los cuarteles de policías y bomberos para desearles un buen servicio, y compartir con ellos unos minutos antes de comenzar la noche. El retén de bomberos recibió al alcalde minutos antes de la cena, que ellos mismos prepararon para celebrar la Nochebuena, y en la que estuvieron acompañados por sus familias. El alcalde completó la jornada de visitas en la Residencia Mixta de Personas Mayores, donde felicitó las pascuas a los ancianos y compartió unos minutos con el personal asistencial que trabajó durante tan señalada noche.

El alcalde, junto a los bomberos y la Policía Local, durante su visita a los agentes de servicio en Nochebuena. / JUAN MARTÍN

¡MEJORAMOS PRECIOS Y CONDICIONES FINANCIERAS!

navisa

VISITE EL PISO PILOTO
Lunes a Sábado 10:00-14:00horas
15:00-18:00horas

OFICINA C/ Santo Tomás 2,
40002 Segovia,
Tel. 921 43 43 66, Fax: 921 43 44 32.
segovia@gruponavisa.com
www.inmobiliarianavisa.com

▶ NAVIDAD

Detalle del belén instalado en la sala principal del Torreón de Lozoya, montado por la Asociación de Belenistas de Madrid y dedicado a los Reyes Magos. / JUAN MARTÍN

Una **visita obligada** cada **Navidad**

Miles de segovianos recorren en estos días los belenes instalados por distintas entidades

A.S.R. / SEGOVIA

Aunque las compras de regalos y alimentos para los almuerzos y cenas especiales de estos días, que se compaginan con las actividades cotidianas, dejan poco tiempo libre, siempre hay un espacio para el ocio y, en estos días de Navidad, las visitas a los diferentes belenes se convierten casi en actividad obligatoria para muchas familias segovianas.

Un año más, el belén de Caja Segovia, en el Torreón de Lozoya, será el que concite un mayor número de visitas. 'Navidad en Caja Segovia 2012' ha abierto sus puertas por vigésimo cuarto año consecutivo con la duda de si se alcanzarán las bodas de plata, o si las complicadas circunstancias por las que atraviesa la antigua entidad financiera, a la espera de convertirse en fundación, termina con ésta y otras actividades.

Montada por la Asociación de Belenistas de Madrid, una institución que cuenta con más de 750 socios y que tiene cerca de 70 años de historia, la exposición de Navidad, que incluye un gran belén que cada año atrae a miles de visitantes, lleva por título su título es 'Melchor, Gaspar y Baltasar' y en ella son los Reyes Magos los que invitan al público, siguiendo la estrella, a acompañarles hasta el Portal.

El belén principal, que ocupa la totalidad de la sala más grande del Torreón, es un belén popular, elaborado con materiales humildes y en los que la vegetación y el ambiente rural son los protagonistas. Las figuras son de pasta de madera policromada y pertenecen a la Escuela Olotina de Gerona, destacando el conjunto de Reyes, del siglo XIX.

DIPUTACIÓN Otro de los belenes más visitados, una vez que desapareció la exposición de belenes del mundo que ofrecía cada Navidad la Cámara de Comercio, es el de la Diputación, montado en el patio del Palacio Provincial. Cada año, el Servicio de Arquitectura de la institución se ocupa de preparar el nacimiento, tomando paisajes y motivos arquitectónicos de distintas zonas de la provincia y utilizando las figuras, que se usaban antiguamente en el Hospicio, que estuvieron décadas sin utilizarse, y que se recuperaron hace unos años; algunas de ellas tienen cerca de un siglo de antigüedad.

Otras opciones son acercarse al barrio de San Lorenzo, en cuya plaza se puede ver el belén montado por la asociación de vecinos La Parrilla; pasar por el nacimiento de las Hermanitas de los Pobres, otro clásico segoviano; o subir hasta La Granja para contemplar los cerca de mil belenes de la exposición del CNV. Sin olvidar el belén más luminoso de la Navidad segoviana, el instalado por el Ayuntamiento en la Plaza de la Artillería, formado por miles de pequeñas bombillas.

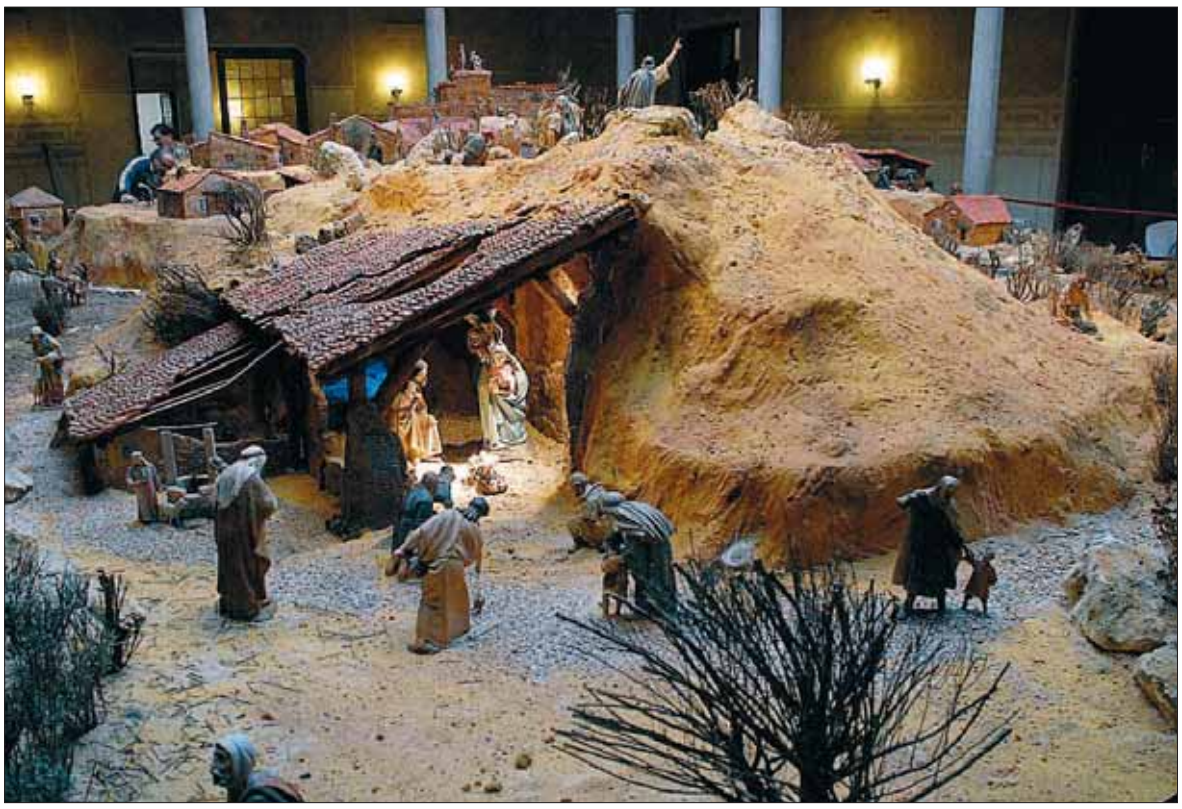

Detalle del belén de la Diputación Provincial, que recrea paisajes de la provincia de Segovia. / JUAN MARTÍN

El nacimiento de las Hermanitas de los Pobres, otro clásico navideño. / A.B.

Ciudadano @delantado

tú.

▶Opina sobre los belenes públicos instalados en Segovia en www.eladelantado.com

Un grupo de niños del Claret posan junto al belén, en el colegio segoviano. / ROSA BLANCO (ICAL)

El más **dulce**

Un millar de alumnos del colegio Claret de la capital monta un belén de cerca de 20 metros compuesto íntegramente por dulces

EL ADELANTADO / SEGOVIA

Un Acueducto de regaliz, ovejas de palomitas o árboles de gominolas son solo algunos de los elementos que conforman el belén más dulce de Segovia. Acudiendo a la llamada que todos los años hace el colegio Padre Claret para montar un belén, cerca de un millar de alumnos ha colaborado en esta edición en la que el único requisito era acercar al colegio una figura hecha con dulces. Pastores hechos con galletas, arbustos de piruleta o posadas con esponjas, también se dan cita en la instalación navideña que, aunque dividida en tres salas, roza los 20 metros de largo y los cinco metros de ancho en total.

El Acueducto hecho de regaliz que forma parte del belén. / ROSA BLANCO (ICAL)

Tras la anteriores ediciones en las que el centro coordinó el montaje del belén tradicional de estas fechas con huevos, corchos o tubos de papel higiénico, en 2012 el colorido se ha hecho un hueco entre las cientos de variedades de estos dulces que hacen la delicia de los más pequeños a quienes, por cierto, se les hace difícil no meter la mano. Se trata, como explica a la agencia Ical el coordinador de la actividad, Miguel Ángel Gil, de explicar el sentido de la Navidad, procurando involucrar a los pequeños. "Si lo hacen ellos, lo sienten mucho más", señala.

Montado en dos días tras el puente de la Constitución, y tras recibir las aportaciones de las familias de alumnos del centro, el belén ha conseguido reunir hasta 14 escenas de la Natividad, reconocibles por la arena de color negro que las rodea. "Son verdaderas obras de arte", asevera Gil haciendo especial mención a los padres y madres, quienes han ayudado a los pequeños a llevar a cabo la actividad. Además, "la ilusión de los niños al verlo no tiene precio", explica una de las madres que contempla la escena.

Aunque es cierto que las furtivas y pequeñas manos de los alumnos se esconden por los rincones más inhóspitos del montaje para llevarse a la boca uno de los cochinillos segovianos con sabor a fresa, o las piernas de San José de regaliz negro, los pequeños se emocionan al mostrar sus creaciones. "Lo que más me gustan son los camellos hechos con huevo Kinder", indica uno de los alumnos. "A mi la cabeza de las ovejas que están hechas con peladillas", resalta otra alumna. "Pues yo el molino y el castillo de galleta. Y el árbol de Coca-Cola también", resuelve un tercero.

UN MILLAR DE ALUMNOS En concreto, un centenar de alumnos de la guardería, 300 de Educación Infantil y 600 de Educación Primaria son los responsables de este despliegue de originalidad que podrá visitarse hasta finalizada la época navideña. Pero además, y como ya es tradición en el colegio Padre Claret, donarán una de las escenas del nacimiento al Real Monasterio de Santa Clara de Carrión de los Condes (Palencia), en donde las religiosas clarisas, albergan más de 400 belenes.

En este caso San José y la Virgen María, cuyos cuerpos están fabricados con barquillos de helado, portan bastones de caramelo flanqueando a la figura del niño Jesús. Ésta, hecha de dulces de fresa, descansa sobre una cama de regalices de diferentes formas y colores, ante la mirada de un buey de chocolate con leche y una mula de chocolate blanco.

Pero además, otros personajes se mezclan por los rincones del este gran belén. Es el caso de unas segovianas con traje típico, pescadores de 'pica-pica', o un llamativo elenco de ángeles que, desde el cielo fabricado con algodón y con micrófono incluido, anuncian el nacimiento.

Una escena que en esta época ha conseguido ya hacer salivar a todos cuántos visitan el belén y a hacer del colegio Padre Claret el más dulce de esta Navidad.

COOPERACIÓN

Jornadas de educación organizadas por "Amigos de Futuro Vivo" el pasado mes de marzo. / KAMARERO

Regalar en Navidad... un sueño

"Amigos de Futuro Vivo" lanza una campaña en la que ofrece obsequios solidarios

G.H. / SEGOVIA

"¿Quiere hacer un regalo especial a alguien especial?", pregunta esta Navidad "Amigos de Futuro Vivo". Para aquellos que respondan afirmativamente, esta oenegé acaba de lanzar una campaña, "Regala un sueño", que posibilita al público adquirir, al precio de diez euros, un regalo, a la venta en cuatro establecimientos (Foto Basilio —Mercado de La Albuera, puestos 33-34—, restaurante La Huerta de San Lorenzo —calle San Vicente el Real 27—, Clínica de Fisioterapia Eresma —calle Santa María la Real de Nieva 12— y Óptica Luxot —calle Gobernador Fernández Jiménez 5—).

¿En qué consiste el regalo?. Miguel Ángel Martín, portavoz de la oenegé, pide mantener el "secreto". Solo revela que no es un obsequio "de tipo material" y que resulta "idóneo para personas con sensibilidad en cooperación al desarrollo". "A nuestra oenegé la interesa, sobre todo, llegar a la gente", agrega Martín, descubriendo que para que el regalo sea efectivo, la persona obsequiada debe enviar un correo electrónico al *e-mail* de "Amigos de Futuro Vivo" (amigosfv@gmail.com).

Además de la campaña "Regala un sueño", "Amigos de Futuro Vivo" ha organizado estas navidades un amplio programa de actividades deportivas.

Martín recuerda que esta oenegé, nacida en Segovia en 1995, colabora desde esa fecha con los diferentes proyectos que se desarrolla el programa comunitario "Futuro Vivo" en Guerra (República Dominicana), principalmente en los ámbitos educativo y sanitario, aunque también en el de la promoción social.

ACTIVIDADES DEPORTIVAS

- **27 de diciembre.** *Torneo de baloncesto escolar 3 x 3.* Pabellón "María Martín". De 11 a 14 horas. El precio de la inscripción será de dos euros.
- **27 de diciembre.** *Torneo de baloncesto junior y senior 3 x 3.* Pabellón "María Martín". De 20 a 22 horas. El precio de la inscripción será de dos euros. Cualquier aficionado al baloncesto puede tomar parte.
- **28 de diciembre.** *Circuito deportivo escolar.* Pabellón "María Martín". De 11 a 14 horas. El precio de la inscripción será de dos euros.
- **31 de diciembre.** *Caminata solidaria en la carrera Fin de Año.* Salida: 18,30 desde el Acueducto. Llegada: Plaza Mayor. La recaudación irá destinada a "Amigos de Futuro Vivo".

▶ CULTURA

Abierto (solo) los miércoles

Los recortes obligan al Museo Zuloaga a reducir su horario de apertura a un único día a la semana

Puerta cerrada del Museo Zuloaga, ante la iglesia de San Juan de los Caballeros. / JUAN MARTÍN

GUILLERMO HERRERO / SEGOVIA

A principios del siglo XX, la familia Zuloaga salvó de la destrucción a la iglesia de San Juan de los Caballeros, cuyos orígenes se remontan al siglo VI, en la época visigoda. El ceramista Daniel Zuloaga adaptó los restos del templo a sus necesidades (vivienda y taller), y precisamente entre aquellos viejos muros creó algunas de sus más importantes piezas. A pesar de estar considerado como uno de los grandes creadores españoles del siglo XX, Daniel Zuloaga quedó eclipsado por la fama de su sobrino Ignacio, y su enorme talento postergado por la consideración de la cerámica como un "arte menor".

Tras la muerte de Daniel Zuloaga, la iglesia de San Juan de los Caballeros pasó por vicisitudes varias, hasta que finalmente quedó cerrada, a mediados de los años 80.

Casi tres lustros después, el 15 de abril de 1998, se procedió a la inauguración del Museo Zuloaga, en un acto al que acudió la entonces ministra de Cultura, la *popular* Esperanza Aguirre. El Ministerio de Cultura, promotor de la reforma de la iglesia, había invertido en las obras —ejecutadas por la empresa Volconsa—, un total de 147,5 millones de pesetas. En la inauguración, Aguirre aseguró que la reapertura del espacio expositivo "permitirá a muchos el descubrimiento de un gran artista que ha permanecido mucho tiempo oculto tras las puertas cerradas que ahora reabrimos".

El Museo Zuloaga expone cerca de 150 piezas, sobre todo cerámicas de Daniel Zuloaga, aunque también algunos dibujos y otros objetos. Además, permite al visitante conocer el interior de "la iglesia más antigua de Segovia", según promociona todavía hoy la web *www.turismocastillayleon.com.*

Desde esa ya lejana fecha de 1998, el Museo Zuloaga, de titularidad estatal aunque gestionado por la Junta de Castilla y León —a través del Museo de Segovia, del que es institución filial—, ha permanecido abierto, a excepción de los lunes, habitual día de descanso en los museos españoles.

Ahora, la hora de los recortes también ha llegado al Museo Zuloaga. Desde el pasado 14 de diciembre únicamente abre al público un día a la semana, los miércoles (de 09,00 a 16,00 horas, de forma ininterrumpida).

La Dirección General de Políticas Culturales sostiene que el nuevo horario "se debe a la adaptación del servicio a la demanda de los usuarios". En cualquier caso, se advierte que puede ser visitado cursando previamente una petición al Museo de Segovia, desde el que se enviará personal al Museo Zuloaga

De acuerdo a los datos facilitados por la Junta de Castilla y León, de enero a noviembre de este año han visitado el Museo Zuloaga un total de 5.377 personas, si bien en esas cifras se incluyen los espectadores que acudieron a alguno de los conciertos celebrados en la iglesia de San Juan de los Caballeros, frecuente escenario de espectáculos musicales en los últimos años.

Ciudadano @delantado

tú. ▶Opina sobre el nuevo horario del Museo Zuloaga en www.eladelantado.com

'Voces de Castilla' ofrece hoy su concierto de Navidad en la cueva de San Juan de la Cruz

Los cantores y el público partirán a las 19,00 horas en procesión desde la entrada del monasterio de los carmelitas a la cavidad

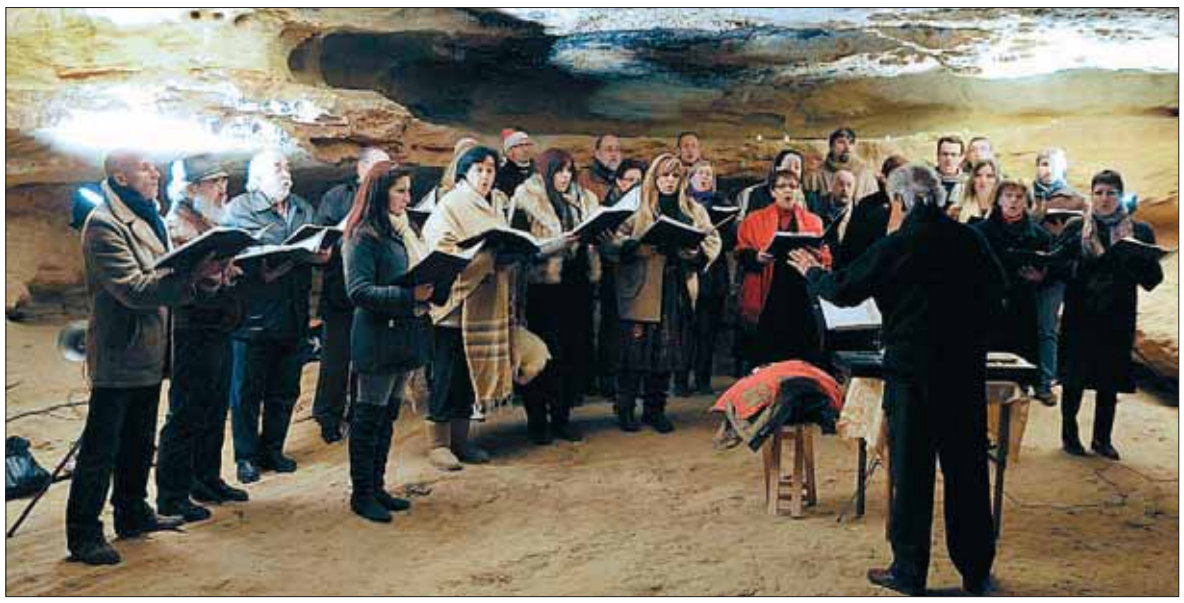

Concierto de Navidad de 2011 en la cueva de San Juan de la Cruz./ ALBERTO BENAVENTE

EL ADELANTADO / SEGOVIA

Por segundo año consecutivo, la coral segoviana "Voces de Castilla", organiza el concierto de Navidad en la cueva de San Juan de la Cruz. El acto, que tendrá lugar hoy las 19,00 horas, comenzará en la entrada al monasterio de los Padres Carmelitas Descalzos, desde donde se partirá en procesión con cirios encendidos, entonando villancicos populares, hasta la entrada a la cueva donde acudirán los componentes del coro y todas las personas que se honren en acompañarlos, cual pastores, a la llamada de San Juan de la Cruz ("Pastores, los que fuerdes allá por las majadas al otero, si por ventura vierdes a aquel que yo más quiero, decidle que adolezco, peno y muero"), hasta la cueva.

Una vez dentro de la cueva, donde un Belén instalado al efecto servirá de decorado, y donde, se supone, que en más de una ocasión se retiraría San Juan de la Cruz a orar, tendrá lugar el concierto de villancicos y obras religiosas, dedicadas especialmente al Niño Jesús y a su Madre.

Al final del concierto los asistentes serán obsequiados con la felicitación de la comunidad de padres Carmelitas Descalzos y la Coral Segoviana "Voces de Castilla", compartiendo unas bandejas de productos típicos navideños.

Días más tarde la Coral Segoviana "Voces de Castilla", continuará con sus compromisos navideños. Así, mañana actuará en la iglesia de los padres Misioneros (20,00 horas); el 28 de diciembre, también a las 20,00 horas, en la iglesia de Santa Eulalia; y el día 29, a las 20,30 horas, en Riaza.

En los primeros días del año, "Voces de Castilla" continuará con su actividad frenética. El 1 de enero estará en la Catedral (12,30) y por la tarde, en La Fuencisla (17,30). El día 2 ofrecerá un concierto en el Quiosco (18,30); el 3 en Quitapesares (17,00) y las Dominicas (20,00) y el 4, en Carbonero (20,00).

MARISCADAS, PARRILLADAS, ASADOS
Gran variedad de raciones de encargo o degustar en nuestro Restaurante
Felices Fiestas
Restaurante - Bar - Marisquería Asador
San Marcos
San Marcos, 26 • Telf. 921 43 36 49 (Segovia)

WOK Diamond
Menú Nochevieja con uvas de la suerte 12,95 €
REGALOS
Bebidas no incluidas
Avda. Constitución, 31
Telf. reserva: 921 44 32 36

yara gestión de proyectos y construcción
Certificado Energético: Nuevo requisito para alquilar o vender su vivienda en 2013.
Certificación Energética de Edificios
Auditores Energéticos
C/ Juan Bravo, 5 3º Izq. 40001 Segovia
Tlf: 921466345
www.yara1999.com

Consigue con El Adelantado este

JUEGO DE SÁBANAS

100% ALGODÓN PEINADO (PERCALE)

NATURAL STYLE

Haute couture pour la maison

Llévate uno, o llévate los dos...

Juego de 90cm	Juego de 160cm
por sólo	por sólo
34,95€	44,95€
+cupón descuento 20€	+cupón descuento 20€

Características:

- Algodón peinado de fácil planchado
- Natural y saludable
- Tacto suave y agradable
- Transpirable
- Alta resistencia al lavado
- Larga duración
- Diseño exclusivo

El juego de 90cm incluye:
- Sábana encimera 160x270 cm
- Sábana bajera ajustable 90x200 cm
- Funda de almohada 45x115 cm

El juego de 160cm incluye:
- Sábana encimera 230x270 cm
- Sábana bajera ajustable 160x200 cm
- 2 Fundas de almohadas 45x80 cm

Con la garantía de:

TEXTILES DE CONFIANZA
Control de sustancias nocivas según Oeko-Tex® Standard 100
2008AN7949 AITEX.

Certificado oficial de OEKO-TEX® Association

DESCUENTO DIRECTO
Presentando este cupón
20 euros de descuento
34,95 €
Juego de sábanas de 90cm
Precio sin cupón: 54,95 euros

DESCUENTO DIRECTO
Presentando este cupón
20 euros de descuento
44,95 €
Juego de sábanas de 160cm
Precio sin cupón: 64,95 euros

Puedes recoger tu juego de sábanas en nustras oficinas en C/ Morillo, 7 presentando tu cupón descuento.

Tfno. información lectores y suscriptores: 921 43 72 61,
de lunes a viernes, de 9.00 a 14.00 y de 17.00 a 19.00 horas
Promoción válida hasta fin de existencias.

EL ADELANTADO DE SEGOVIA

▶ EDUCACIÓN

Una monitora del programa atiende a un grupo de niños durante la actividad. / JUAN MARTÍN

El programa 'Vacaciones en el cole' inicia su actividad en Navidad con 41 niños

El CEIP "Diego de Colmenares" acogerá las actividades de esta iniciativa que se desarrollará también en Semana Santa

• La empresa Espávila asume la prestación de este servicio, que tiene un precio de 40 euros en el programa completo y que cuenta con distintas tarifas que dependen del usuario.

EL ADELANTADO / SEGOVIA

El nuevo programa de conciliación de la vida laboral y familiar "Vacaciones en el cole" comenzó a desarrollarse el pasado lunes día 24 de diciembre con un grupo de 41 niños que serán atendidos en el colegio Diego de Colmenares. El servicio se mantendrá durante el periodo navideño hasta el día 4 de enero con un precio de entre 40 y 10 euros, dependiendo de las jornadas y horas de utilización.

El programa ha sido fruto del acuerdo entre la Federación de Asociaciones de Madres y Padres (Fedampa) "Antonio Machado" y el Ayuntamiento de Segovia, que ha cedido el uso del centro educativo para que se pueda desarrollar esta iniciativa durante los periodos de vacaciones escolares de Navidad y Semana Santa a lo largo del presente curso. Este servicio reemplaza al programa "Centros Abiertos", que este año ha sido suprimido por parte de la Consejería de Educación de la Junta de Castilla y León por problemas presupuestarios.

Fedampa ha decidido contar con la empresa Espávila, Formación y Desarrollo Social, para que asuma la prestación directa del servicio, organice las actividades con los niños y se ocupe de su cuidado desde las 7.45 hasta las 15 horas, si bien las familias pueden acogerse a un horario reducido de 10 a 14h. El precio del programa completo es de 40 euros que baja a 20 cuando se solicita solo una semana o el horario reducido para toda la quincena. La tarifa se reduce a diez euros para las familias que se acojan a media jornada y solo lleven al niño una semana. El precio por día suelto es de ocho euros.

▶ SOCIEDAD

Geólogos ofrecerán talleres infantiles estas navidades

EL ADELANTADO / SEGOVIA

La Asociación Geología de Segovia ha organizado talleres infantiles durante el periodo navideño para acercar el mundo de los minerales, las rocas y los fósiles a los más pequeños, potenciar su respeto por el patrimonio natural y favorecer la interacción con el mundo físico.

Qué mineral se raya fácilmente y tiene sabor salado, cuál es el único mineral líquido a temperatura ambiente o cómo eran los animales y plantas que vivieron hace millones de años son algunas de las curiosidades que se desvelarán a los niños, que aprenderán a identificar rocas y minerales, así como sus características y propiedades, además de hacer sus propios moldes de fósiles.

El taller se desarrollará a partir de actividades prácticas a lo largo de tres jornadas.

Las jornadas están dirigidas a menores de entre seis y 12 años y tendrán una cuota de inscripción de diez euros. Se celebrarán entre hoy y el 28 en Palazuelos (por la mañana) y en Torrecaballeros (por la tarde) y del 2 al 4 de enero en Revenga (por la mañana) y Torrecaballeros (por la tarde).

sorteos **sms** adelantado

Diputación de Segovia
Área de Cultura Turismo y Juventud
Teatro Juan Bravo

Gana 1 entrada para asistir, dentro del Ciclo Teatro Familiar Navideño, a la representación de

"VUELA SI PUEDES"
Cía. Teatro Paraíso. Espectáculo familiar.
Sábado 29 y domingo 30 de diciembre • 19:00 horas
Teatro Juan Bravo

envía **ADELANTADO VUELA al 27775**

Fecha del sorteo: Viernes 28 de diciembre, a partir de las 12 horas.
Número total entradas en sorteo: 2 dobles para el día 29.

cine

Gana 1 entrada doble para asistir a la película que desees en las Salas de Cines Luz de Castilla

Cines Luz de Castilla

envía **ADELANTADO CINE al 27775**

Fecha sorteo: Viernes 28 de diciembre, a partir de las 12 horas.
Número total entradas en sorteo: 10 dobles.
Entrada válida de lunes a jueves, no para salas 3D, condicionada a la disponibilidad de butacas

salud y belleza

Gana 1 masaje terapéutico en

SENSO
Senso Fisioterapia
Ctra. de Villacastín, 24
Teléfono 921 42 65 69.

envía **ADELANTADO SENSO al 27775**

Fecha sorteo: Jueves 17 de enero, a partir de las 12 horas.
Número premiados: 1

gastronomía

Gana 1 paella de 4 raciones para llevar a casa de

El Asador de Segovia
Ctra. de Villacastín, 12 (junto Bar Chaplin)
Teléfono 921 44 51 37

envía **ADELANTADO ASADOR al 27775**

Fecha sorteo: Jueves 17 de enero, a partir de las 12 horas.
Número premiados: 1

Gana una comida familiar para un adulto y un niño para el domingo 30 de diciembre, a partir de las 13:30 h.

SANTANA HOTEL
Ctra. Segovia. La Granja de San Ildefonso.
Teléfono 921 47 41 78 / 79

envía **ADELANTADO FAMILIAR al 27775**

Fecha sorteo: Viernes 28 de diciembre, a partir de las 12 horas.
Número premiados: 1 (una comida para adulto y niño).

fútbol-sala

Gana 1 entrada para el partido de **LIGA NACIONAL DE FÚTBOL SALA · DIVISIÓN DE HONOR,** entre

Caja Segovia F.S. - Umacon Zaragoza
Sábado 5 de enero • Pabellón Pedro Delgado

envía **ADELANTADO CAJA al 27775**

Fecha sorteo: Viernes 4 de enero, a partir de las 12 horas.
Número total entradas en sorteo: 10 (una por ganador)

fútbol

Gana 1 entrada para el partido de **TERCERA DIVISIÓN**

Gimnástica Segoviana - CD Cuéllar Balompié
Domingo 13 de enero • Estadio Municipal de La Albuera

envía **ADELANTADO SEGO al 27775**

Fecha sorteo: Viernes 11 de enero, a partir de las 12 horas.
Número total entradas en sorteo: 10 (una por ganador)

SMS:
Coste SMS: 1,45 €/SMS IVA Incluido. Mayores de 18 años. ATS S.A. Apdo. de Correos 18070 Madrid 28080. informacion@atssa.es / Nº Atn. Cliente: 902501737

▶ SANIDAD

La Hermandad de Donantes celebra hoy una jornada en Fernández Ladreda

EL ADELANTADO / SEGOVIA
La Hermandad de Donantes de Sangre de Segovia ha informado de que hoy miércoles celebrará una jornada especial de donación en la avenida de Fernández Ladreda, desde las 17,00 horas a las 20,30 horas.

Dentro de las campañas especiales que realiza esta Hermandad, en periodos de vacaciones, como en este caso Navidad, y para mantener de forma óptima y adecuada los depósitos de sangre del Centro de Hemoterapia y Hemodonación de Castilla y León, se ha optado por esta jornada. Desde la organización animan a los segovianos para que participen activamente donando su sangre.

Para facilitar esta labor generosa, una unidad móvil se instalará desde las cinco de la tarde junto a la sede principal de Caja Segovia, en la citada avenida.

Durante tres horas y media personal especializado atenderá a quienes se acerquen a donar su sangre, acción que puede salvar las vidas de otras personas.

▶ TURISMO

La guía '365 experiencias con tus hijos' invita a visitar Segovia

GeoPlaneta, con el sello Lonely Planet, ha lanzado esta publicación que incluye la Visita Dinamizada al Patrimonio de Segovia entre los planes destacados para España

EL ADELANTADO / SEGOVIA
Apenas un mes en el mercado y ya es todo un éxito. La guía '365 experiencias con tus hijos', publicada por GeoPlaneta con el sello Lonely Planet, recoge actividades dirigidas a familias con niños por todo el país, un sinfín de alternativas para disfrutar del ocio en familia, entre ellas una visita guiada por la ciudad de Segovia. Esta guía es una excelente herramienta para aquellos padres que buscan compartir experiencias diferentes e innovadoras con sus hijos.

Turismo de Segovia, empresa municipal, ha destacado que "entre estas 365 alternativas encontramos uno de los productos más demandados por las familias que nos visitan, la Visita Dinamizada al Patrimonio de Segovia, una original visita que nos traslada a distintas etapas históricas de la ciudad de la mano del entrañable arriero Claudio".

Este producto turístico combina juegos, leyendas y numerosas sorpresas a lo largo de todo el recorrido, que transcurre entre el Acueducto y la Plaza Mayor, con la finalidad de hacer las delicias de pequeños y grandes.

Imagen de archivo de una visita guiada en la ciudad de Segovia. / A. BENAVENTE

Desde el año 2010 Turismo de Segovia apuesta por este público tan especial, organizando actividades originales y divertidas diseñadas expresamente para ellos.

El éxito de las mismas ha impulsado la ampliación y diversificación del programa Segovia para niños ¡y padres!, un programa anual desarrollado entre marzo y diciembre por los rincones más característicos de la ciudad.

En este sentido, a lo largo del 2013 volverá a las calles de la ciudad el arriero Claudio y con él, muchas sorpresas más, que la empresa municipal dará a conocer en las próximas semanas.

El turismo familiar sigue creciendo y se posiciona como el segmento que mayor potencial presenta a medio y largo plazo. Además, tiene unos gustos muy definidos: naturaleza, cultura y destinos tranquilos, pero con una amplia oferta lúdica y cultural adaptada a padres con niños.

De esta manera, la ciudad de Segovia se presenta como una opción perfecta para disfrutar con todos los integrantes de la familia.

La guía '365 experiencias con tus hijos' está ya a la venta en librerías y, próximamente, en las tiendas de Turismo de Segovia.

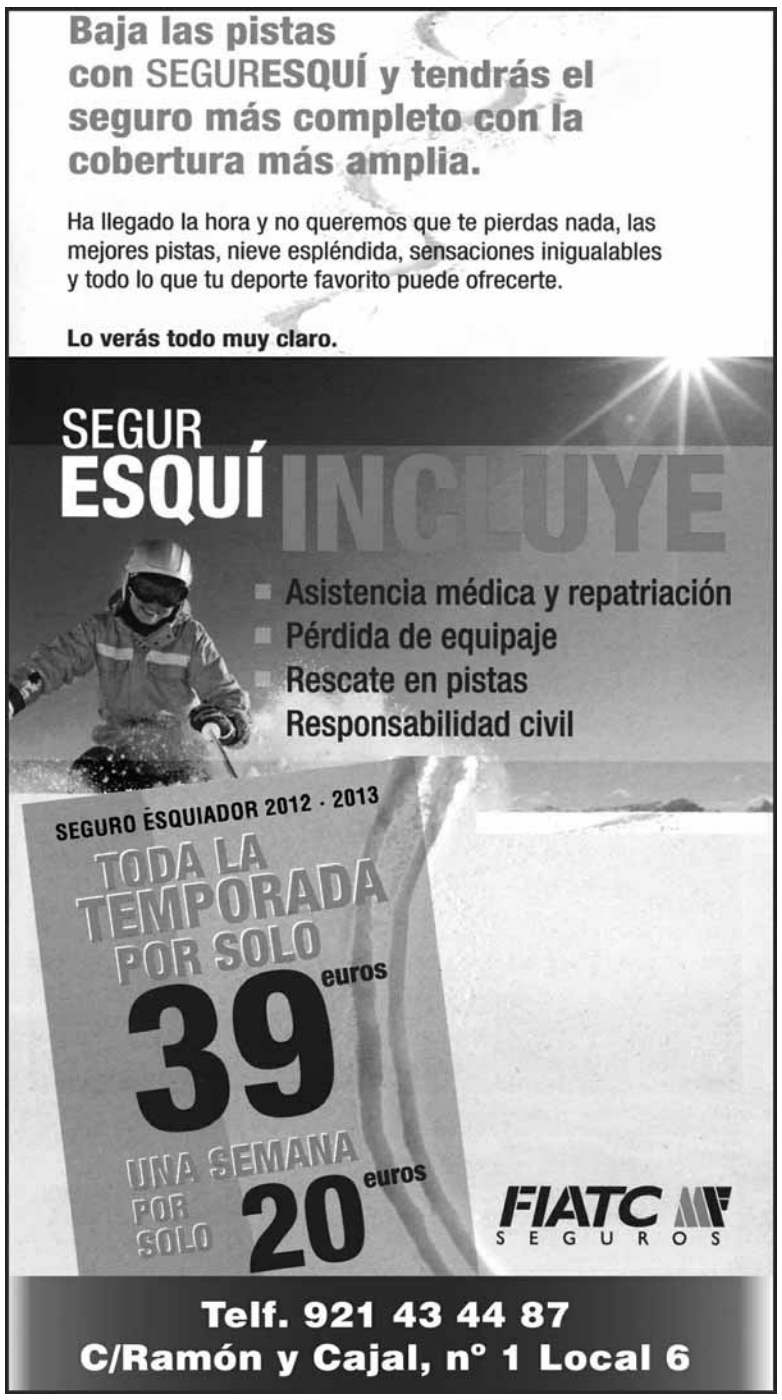

GRAN PANTALLA

Las sesiones, *de Ben Lewin*

Dirección: Ben Lewin
Producción: Ben Lewin, Judi Levine, Stephen Nemeth
Guión: Ben Lewin
Fotografía: Geoffrey Simpson
Música: Marco Beltrami
Montaje: Lisa Bromwell
Diseño de producción: John Mott
Interpretación: John Hawkes, Helen Hunt, William H. Macy, Moon Bloodgood, Annika Marks, Adam Arkin, Rhea Perlman

ANDRÉS P. LLORENTE / SEGOVIA
2012 está llegando a su fin y comienzan a llegar a nuestra cartelera esas películas señaladas para triunfar en esa sucesión de listas de grandes premios a lo mejor del año, que culminarán en la entrega de los codiciados Oscar.

De momento se han hecho públicas las nominaciones a los Globos de Oro y entre ellas figuran dos que atañen directamente a 'Las sesiones' (*The sessions*, 2012): John Hawkes, como mejor actor, y Helen Hunt, como mejor actriz de reparto. Es poco. Desde luego que estos actores se merecen las nominaciones y los premios correspondientes pero, en mi opinión, esta soberbia e impresionante película merece un mayor reconocimiento en estos premios y en los sucesivos a hacer públicos.

Lo digo porque si yo tuviera que dar unos premios personales a lo mejor que he visto este año 2012, es muy posible que el máximo galardón fuera para 'Las sesiones', como el año pasado se lo hubiera dado a 'The artist'. Quizás no sea, en términos estrictos, la película de mayor trascendencia cinematográfica o la de mayor perfección fílmica, pero ésta es, sin lugar a dudas, la película que más me ha hecho disfrutar este año en una sala de cine. Y su calidad es incuestionable.

Pude verla en el marco del Festival de San Sebastián, en versión original, con toda la sala llena y vibrante con cada una de sus secuencias. Es un verdadero prodigio la forma en que Ben Lewin encara las dramáticas circunstancias vividas (la historia es real) por el poeta y escritor tetrapléjico Mark O'Brien antes de su muerte. Cualquiera que lea la sinopsis, se echará para atrás pensando que bastante tenemos con lo nuestro para ir al cine a sufrir con las desgracias ajenas. Craso error, porque en este caso se perdería la película más emotiva del año y además cabría decir que la más entrañable y divertida.

Sí, la clave de 'Las sesiones' es que no ahorra todo lo que su argumento tiene de serio, de bien estructurado dramáticamente, y en ella se percibe la esencia del sufrimiento de una persona físicamente postrada, aunque mental y emocionalmente es maravillosa, sin embargo es difícil encontrar una película con tan extraordinario sentido del humor. Las carcajadas resonaban en la sala cada pocos minutos y la sonrisa se veía dibujada continuamente en la cara de los espectadores. Disfrutábamos, sin ninguna duda, pese a lo terrible que puede sonar decir esto de una película con semejante tema.

Sí, sí, se disfruta porque el muy inteligente Ben Lewin ha sabido equilibrar humor y drama. Y ha insuflado una gran dosis de ternura, de poesía, de valentía, sumándolo todo a la gran talla humana del personaje protagonista, a quien un impagable John Hawkes hace plenamente creíble. Y se disfruta de la inolvidable relación que establece con el personaje que encarna Helen Hunt. Y se disfruta lo indecible de la relación que establece con el personaje encarnado por William H. Macy, quien ofrece otro papel impagable y digno de cualquier premio.

En fin, supongo que se nota que soy un entusiasta de 'Las sesiones' y, por lo tanto, no puedo sino acabar recomendando vivamente su visión. No se arrepentirán. Es de las películas que quedan para siempre en el recuerdo. Y existe otro aval sin duda más objetivo que el mío: resultó ganadora del Premio del Público en dos importantes y distintos festivales, Sundance y San Sebastián. Y, al término de la proyección a la que asistí, pude comprobar como sus espectadores salían, salíamos, tocados por la gracia de una película estupenda. Insisto, no se la pierdan.

Sedes y horarios de los belenes concursantes en el XXIII Concurso Provincial

CATEGORÍA ESCOLAR

ENTIDAD	LOCALIDAD	LUGAR	HORARIO
ASOC. SAN BARTOLOME	ARMUÑA	SALA MULTIUSOS	CUALQUIER HORA
C.R.A. AYLLON	AYLLON	COLEGIO	9:30 A 13:00 Y 14:45 A 16:15
ESCUELA INFANTIL "BAMBI"	AYLLON	ESCUELA INFANTIL BAMBI	MARTES 19:30 A 20:30
C.R.A. EL CARRACILLO	CAMPO DE CUELLAR	COLEGIO	9:00 A 14:00 H.
I.E.S. VEGA DEL PIRON	CARBONERO EL MAYOR	IES VEGA DEL PIRON	8:30 A 14:00
C.E.I.P. TEODOSIO EL GRANDE	COCA	COLEGIO	9:30 A 17:00
AMPA CEIP SANTA CLARA	CUELLAR	COLEGIO SANTA CLARA	LECTIVO 9 A 14 Y 16 A 18
C.R.A. LAS CAÑADAS	FUENTEPELAYO	COLEGIO	L-V 9 A 14
C.R.A. EL CARRACILLO	GOMEZSERRACIN	COLEGIO PRIMARIA	9:00 A 14:00 H.
C.R.A. EL OLMAR	HONTALBILLA	COLEGIO	9:00 A 14:00
ASOC. DE PADRES C.P. EL MOLINILLO	LA LOSA	CENTRO CULTURAL	10:00 A 18:00 H.
C.R.A. CAMPOS DE CASTILLA	MARTIN MUÑOZ DE LAS POSADAS	COLEGIO	9 A 14
AMPA DE MARUGAN	MARUGAN	SALON DEL AYUNTAMIENTO	L-X-V 12:00 A 14:00 Y 17:00 A 19:00
C.E.O. MIRADOR DE LA SIERRA	MUÑOPEDRO	BIBLIOTECA ESCOLAR	9:30 A 14:30
C.R.A. EL ENCINAR	ORTIGOSA DEL MONTE	COLEGIO	9:00 A 14:00 H.
C.R.A EL ENCINAR	OTERO DE HERREROS	COLEGIO PUBLICO	LECTIVOS 9 A 14 H.
C.R.A. EL CARRACILLO	PINAREJOS	COLEGIO	9:00 A 14:00 H.
CEO LA SIERRA	PRÁDENA	C/CERCAS DEL BARRERO, 8.	ESCOLAR
C.R.A. ENTRE DOS RIOS	SACRAMENIA	COLEGIO	L-J 9:30 A 16:30 V 9:30 A 13:00
C.R.A. EL CARRACILLO	SAN MARTIN Y MUDRIAN	COLEGIO	9:00 A 14:00 H.
C.R.A. REYES CATOLICOS	SAN PEDRO DE GAILLOS	COLEGIO	ESCOLAR
C.R.A. EL CARRACILLO	SANCHONUÑO	COLEGIO	9:00 A 14:00 H.
AMPA FUTURO EDUCATIVO	SANCHONUÑO	CENTRO SOCIO-CULTURAL	9 A 14 Y 15 A 19
C.R.A. EL PIZARRAL	SANTA MARIA DE NIEVA	COLEGIO - AULA 5	ESCOLAR L-V 9:30 A 14:30 VACACIONES BAJO PETICION
AMPA NTRA. SÑRA DE LA NATIVIDAD	SANTO TOMÉ DEL PUERTO	COLEGIO	ESCOLAR
C.R.A. REYES CATOLICOS	TUREGANO	CENTRO ESCOLAR	9:30 A 14:30 H.
C.E.I.P. LA PRADERA	VALSAIN	CEIP LA PRADERA	9:00 A 14:00 H.
C.R.A. REYES CATOLICOS	VEGANZONES	COLEGIO	9:30 A 14:30 H
C.R.A EL ENCINAR	VEGAS DE MATUTE	COLEGIO	9 A 14 H.
CEO EL MIRADOR DE LA SIERRA	VILLACASTIN	COLEGIO PRIMARIA	L-V 9:30 A 14:30

CATEGORÍA EXHIBICIÓN

ENTIDAD	LOCALIDAD	LUGAR	HORARIO
AMPA COLEGIO SAN GIL	CUELLAR	CEIP SAN GIL	L-V 9:00 A 14:00 H.
CEIP LAS CAÑADAS	TRESCASAS	COLEGIO	9:00 A 14:00 H.
C.E.I.P. "ARCIPRESTE DE HITA"	EL ESPINAR	CEIP ARCIPRESTE DE HITA	LECTIVOS 9 A 14 H.
ASOC.C. JUVENIL "LOS CINCO CAÑOS"	COCA	IGLESIA STA Mª LA MAYOR	16:30 A 19:00
AMIGOS DEL BELEN	CANTALEJO	IGLESIA	16:00 A 20:00 H.
ASOC. MUJERES LA FUENTE	FUENTESOTO	IGLESIA PARROQUIAL	11:00 A 14:00 Y 16:00 A 20:00

CATEGORÍA POPULAR

ENTIDAD	LOCALIDAD	LUGAR	HORARIO
ASOCIACION "AMIGOS DE SAN CRISTOBAL DE LA VEGA"	SAN CRISTOBAL DE LA VEGA	SALON DE ACTOS DEL AYUNTAMIENTO	V.S: 18 A 20; D: 12 A 14
ASOCIACION DEVOTOS NUESTRA SEÑORA DE LA PIEDAD	GARCILLAN	C/ ALFEREZ PROVISIONAL, 48.	TARDE
SANIDAD SEGOVIA, S.L.	ESPIRDO	RESIDENCIA EL FONTAN	11 A 13:30 Y 16:30 A 19:00
CONVENTO DE SANTA CLARA	CUELLAR	CORO INFERIOR DEL CONVENTO	DOMINGO
CENTRO CULTURAL ELENA FORTUN	ORTIGOSA DEL MONTE	CENTRO ELENA FORTUN	16:00 A 21:00 H.
PRADENASALUD RESIDENCIA	PRÁDENA	RESIDENCIA PRADENASALUD	10:30 A 18:30 H
IGLESIA PARROQUIAL	MIGUELAÑEZ	IGLESIA PARROQUIAL	DOMINGOS Y FESTIVOS 13 A 14 H.
ASOC. JUBILADOS Y PENSIONISTAS VIRGEN DE MATUTE	VEGAS DE MATUTE	IGLESIA DE CANTERBURY	DOMINGO DE 11 A 13 H.
AMPA VILLACASTIN	VILLACASTIN	BAJO DEL AYUNTAMIENTO	L-D 18:00 A 20:00
ASOC. AMAS DE CASA NUESTRA SEÑORA DE LA ASUNCION	CABEZUELA	SALON PARROQUIAL	L-V 15:30 A 18; FESTIVOS 16 A 20
ASOC. CULTURAL CASERIO SAN JOSE	SAN JOSE	IGLESIA PARROQUIAL	L-D 10:00 A 19:00
A.C. EL CORRALON	OTONES DE BENJUMEA	CENTRO SOCIOCULTURAL	17:00 A 19:00
ASOC. DE MUJERES LA OLMA	NAVARES DE ENMEDIO	IGLESIA PARROQUIAL	L-S 17:00 A 18:00; D 13:30 A 14:30
PARROQUIA DE SAN MARTIN	PRÁDENA	ERMITA DE SAN ROQUE	L-V 18 A 20; S Y FESTIVOS 12 A 14 Y 18 A 20
ASOC. FAMILIAR SAN ANTONIO	ESTACION DE EL ESPINAR	ASOC. FAMILIAR SAN ANTONIO	11 A 13 Y 17 A 20 TODOS DIAS SALVO JUEVES
IGLESIA SAN PEDRO APOSTOL	DEHESA	IGLESIA S. PEDRO APOSTOL	17:00 A 21:00 H.
ASOCIACION CULTURAL EL TORREON	TORRECABALLEROS	IGLESIA PARROQUIAL	FESTIVOS DE 13:00 A 14:00 H.
ASOC. DE VECINOS "SAN ISIDRO"	DURATON	LOCAL ASOCIACION	11:00 A 14:00 Y 17:00 A 21:00
AYUNTAMIENTO	FUENTEPELAYO	SALON ACTOS AYTMTO	L-V 9 A 15; FESTIVOS 14 A 15 H.
ASOC. "VIRGEN DE LA ANTIGUA"	CONDADO DE CASTILNOVO	IGLESIA PARROQUIAL VILLAFRANCA	CUALQUIER HORA
PARROQ.NTRA SÑRA LA NATIVIDAD	SANTO TOMÉ DEL PUERTO	IGLESIA	TODOS LOS DÍAS DE 17 A 18 H.
ASOC. JUVENIL NAVERA	NAVA DE LA ASUNCION	C/ LA MORA, 5.	TARDE
ASOC. PEÑA LOS CHISPAS	VALLERUELA DE PEDRAZA	PARROQUIA DE S.CRISTOBAL	DOMINGOS DE 12 A 13 H.
PARROQUIA	ESCALONA DEL PRADO	IGLESIA PARROQUIAL	17:00 A 19:00 H.
ASOC. CULTURAL YERBABUENA	VILLACASTIN	C/ CABALLEROS.	18:00 A 20:30 H.
A.C. POZO VIEJO	NIEVA	IGLESIA PARROQUIAL	16:30 A 19:30
PARROQUIA SANTA MARIA	AGUILAFUENTE	IGLESIA DE SANTA MARIA	18:00 A 20:00 H.
ASOC. MUJERES ARTE RURAL	BERCIAL	AYUNTAMIENTO	TODOS LOS DIAS 16 A 18 H.
EUROPEA DE GESTION RESIDENCIAL	SANTA MARIA DE NIEVA	RESIDENCIA	12 A 13 Y 17 A 19
ASOC. CULT. "AMIGOS DE URUEÑAS"	URUEÑAS	PORTICO IGLESIA PARROQ.	DOMINGO DE 12 A 13:30
ASOMUVA	VALLELADO	CENTRO JUBILADOS STOMAS	17:00 A 22:00 H.
PARROQUIA NTRA. SRA. DE LA ASUNCION	NAVA DE LA ASUNCION	IGLESIA PARROQUIAL	L-V 19:30 A 20:30 FESTIV 13 A 14:30 Y 18:30 A20:30
PARROQUIA NTRA. SRA. DEL MANTO	RIAZA	IGLESIA PARROQUIAL	16:00 A 20:00
ASOC. DE MUJERES VIRGEN DE SOÑA	BARBOLLA	IGLESIA NTRA.SRA. VIR. SOÑA	MAÑANA
A.C.U. LA INMACULADA	CANTIMPALOS	AYUNTAMIENTO	17 A 22 H.
ASOC.CIUDAD DE LA ROSA	TORREGUTIERREZ	CENTRO SOCIAL	L-X 12:30 A 14 Y 16:45 A 18; VIERNES 18 A 19:30
PARROQUIA	NAVAS DE ORO	IGLESIA PARROQUIAL	17:00 A 19:00 H.
ASOC. AMAS DE CASA	FUENTERREBOLLO	IGLESIA	10 A 13 Y 16 A 20
AYUNTAMIENTO DE MARTIN MIGUEL	MARTIN MIGUEL	AYUNTAMIENTO	17 A 20
JUVENTUD DE MUÑOPEDRO	MUÑOPEDRO	PARROQUIA S.MIGUEL ARC.	TARDES
ASOCIACION LAS CABEZAS	MONTERRUBIO	IGLESIA PARROQUIAL	CUALQUIERA

Diputación de Segovia

Asuntos Sociales y Deportes

Visítalos.

LA LOSA

SOCIEDAD

De la fiesta del **paje** a la de **San Juan**

Los niños del colegio celebraron la fiesta de Navidad, que dará paso mañana a la del patrón • Natalia Abadía y Marina Moral resultan ganadoras del concurso de postales

ALVARO PINELA / LA LOSA

La comunidad educativa del colegio público de La Losa celebró su fiesta de Navidad coincidiendo con el periodo vacacional festivo. El centro cultural Arco Iris acaparó la atención de padres y niños, en una jornada de alta participación y un gran ambiente.

En primer lugar los niños de infantil, de los cursos de primero a tercero, pusieron en escena varias canciones y la representación de un pequeño teatro; y seguidamente, los niños de cuarto y sexto de Primaria deleitaron a los presentes con dos canciones acompañadas de instrumentos como la flauta y xilófonos, además de cantadas. Una jornada que concluyó con la participación de niños y profesores, con un villancico para el que tampoco faltó el coro del público asistente, formado sobre todos por padres y abuelos, entre otros.

A la finalización de las actuaciones escolares se sumó un personaje que puso el broche final de animación a la fiesta, el Paje de los Reyes Magos. Un personaje que en primero lugar visitó la guardería infantil municipal, en la que llevó un regalo a los más pequeños, y seguidamente, se desplazó al centro cultural, donde estaba el epicentro de la fiesta de Navidad. Un momento emotivo y especial, en el que el Paje regaló un libro a cada niño del colegio, a la vez que se encargó de recoger las cartas de los niños destinadas a los Reyes Magos. Una jornada tan alegre animada y divertida no podría acabar de otra manera que con un buen sabor. Por este motivo, el Ampa El Molinillo puso el colofón final a la misma, ofreciendo un chocolate con roscón para todos los asistentes.

La fiesta del Paje dará paso mañana, día 27, a la fiesta del patrón de La Losa, San Juan Evangelista, que se iniciará con el tradicional pasacalles a las 12; después se celebrará la misa y procesión. Durante la tarde, el protagonistmo lo tomará el teatro, a las 19,30 horas, y por la noche discomóvil.

Por otra parte, indicar que el Ayuntamiento de La Losa ha fallado los resultados del III Concurso de Postales de Navidad. De la primera categoría de 0 a 6 años ha resultado ganadora Natalia Abadía Zurdo de 6 años de edad; y en la segunda categoría, Marina Moral Gutierrez de 11 años. Las postales que han participado en el concurso serán expuestas en la entrada del edificio consistorial.

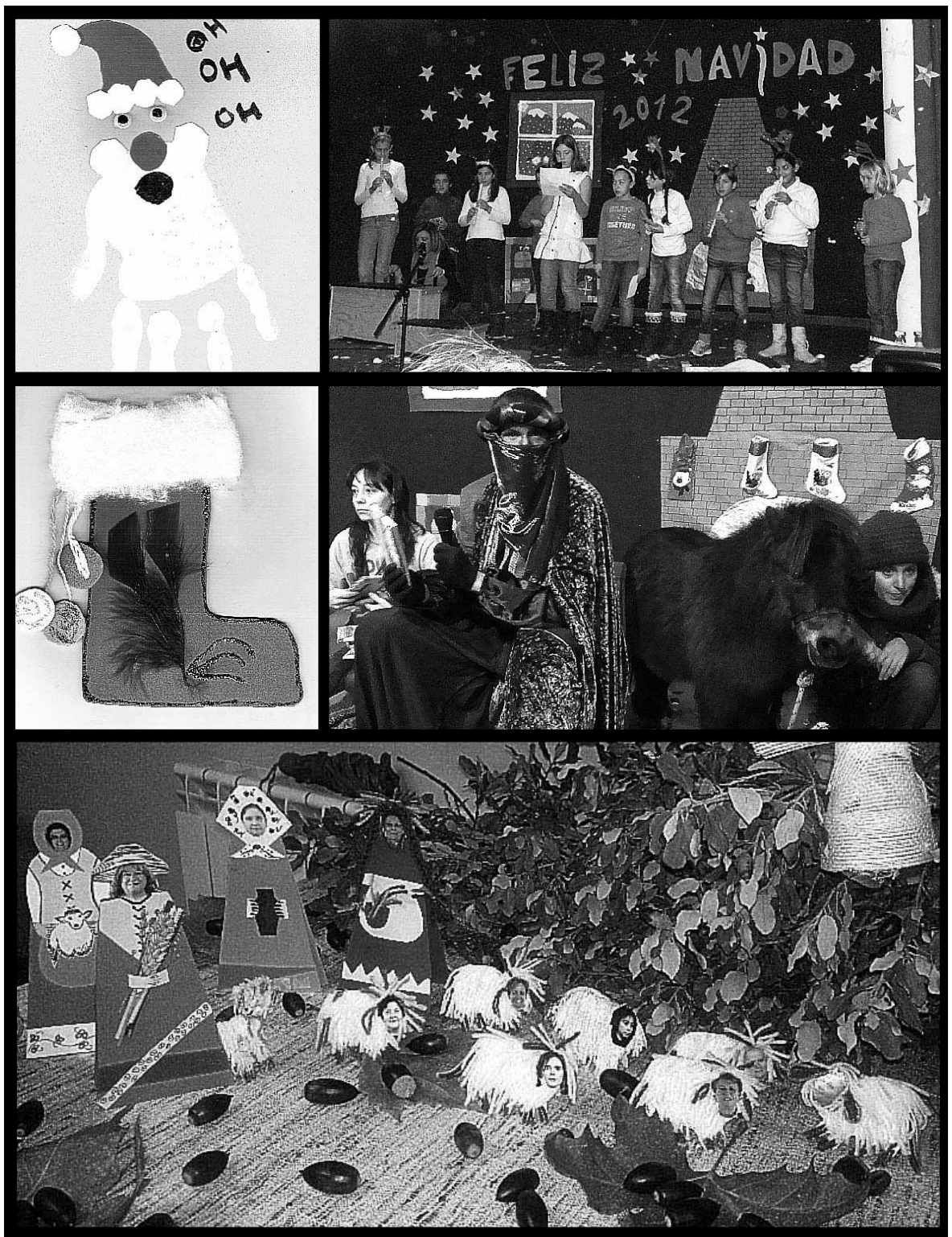

Momentos de Navidad. Las fotos 1 y 3 son de las dos postales ganadoras del concurso convocado por el municipio. Y a las imágenes 2 y 4, distintos momentos de la fiesta escolar, con los niños y el paje. Abajo, el Nacimiento realizado por el coro Aires Serranos, en el Aula Social, en el que aparecen las caras de las integrantes del mismo. A.PINELA

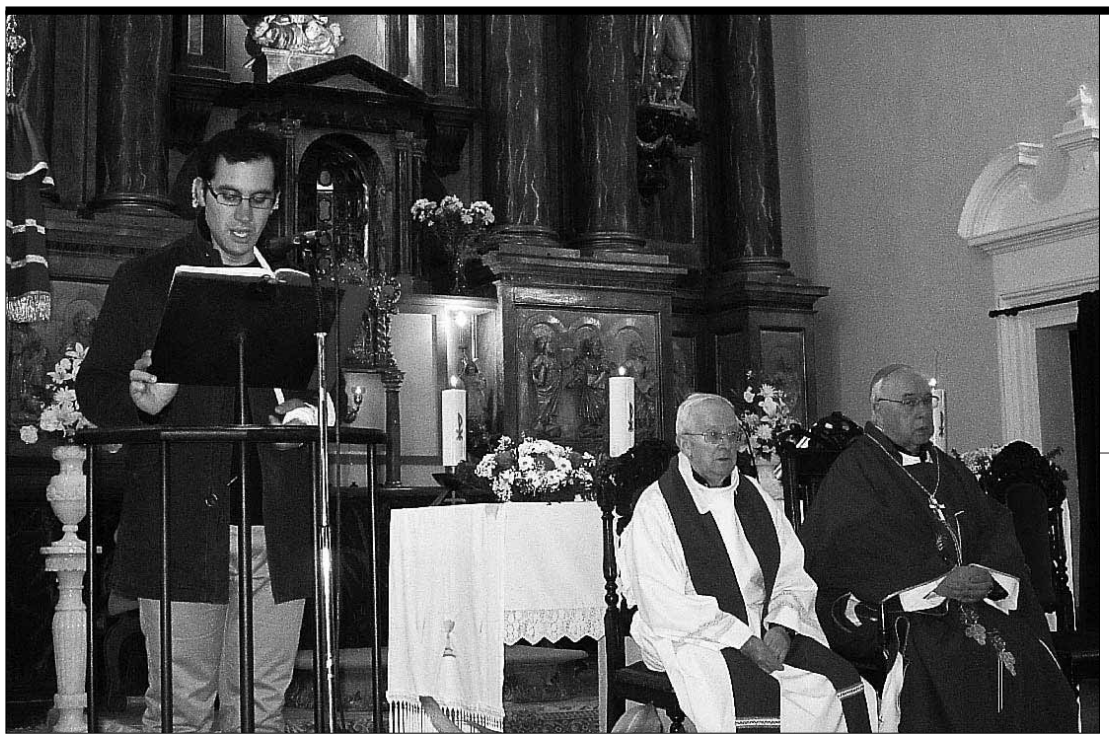

El obispo realizó una visita pastoral a Valseca. El obispo de la diócesis de Segovia, Ángel Rubio, realizó el pasado sábado una visita pastoral a Valseca, donde ofició una misa junto al párroco local, Isidro Marazuela. El oficio religioso se centró en vivir la eucaristía y la oración por la visita pastoral. La misa contó con la participación del coro parroquial y la lectura de varios feligreses. En la homilía, el obispo se refirió al significado de la Navidad y al compromiso de los fieles con la Iglesia Católica. La visita coincidió con la reciente finalización de la obra realizada en la iglesia de la Asunción de Valseca, que ha sido pintada interiormente. Rubio destacó en varias ocasiones el valor monumental del templo de Valseca. Finalizado el acto hubo un refresco./ ÁLVARO PINELA

CUÉLLAR

CULTURA

La villa acogerá el ciclo de cine "Otras miradas, un mismo lenguaje"

La Junta ha impulsado una iniciativa que pretende dar a conocer películas de otros países • A las primeras cinco proyecciones, de Israel, continuarán otras realizadas en Brasil

• La villa acogerá el desarrollo del ciclo de cine "Otras miradas un mismo lenguaje" junto a otros municipios de la provincia. El ciclo comenzará con la proyección de cinco películas israelíes.

La sala cultural acogerá este ciclo de proyecciones que comenzará con películas israelíes./ GABRIEL GÓMEZ

NURIA PASCUAL MAYO / CUÉLLAR

La villa iniciará del 15 al 19 de enero el desarrollo del ciclo de cine "Otras miradas, un mismo lenguaje" que la Junta de Castilla y León, en colaboración con embajadas de siete países pone en marcha y con quien colaboran los Ayuntamientos de San Ildefonso, Palazuelos de Eresma, Carbonero el Mayor y Cuéllar.

En esas fechas se proyectarán en la villa cinco películas en versión original subtituladas en castellano procedentes de Israel. El siguiente país será Brasil y los otros cinco países están aún por confirmar.

EL CICLO La sala cultural Alfonsa de la Torre acogerá las proyecciones a partir de las 19,30 horas.

El martes 15 de enero se proyectará la película "Las estrellas de Shlomi", del año 2003, dirigida por Shemi Zarhin.

El miércoles 16 de enero será el turno de "Aviva mi amor", una película del año 2006 dirigida también por Shemi Zarhin.

El jueves 17 de enero podrá verse "Beaufort", del año 2007, dirigida por Joseph Cedar, y el viernes 18 "La Deuda", del año 2007, obra de Assaf Bernstein.

El sábado 19 de enero se cerrará esta primera fase de proyecciones del ciclo con la película israelí "Islas Perdidas" del año 2008 y dirigida por Reshef Levy.

Las proyecciones tendrán lugar en la **sala cultural Alfonsa de la Torre** a las 19.30 horas

Ninguna de las películas que se proyectarán está recomendada para menores de 16 años.

Ciudadano @delantado

▶Opina sobre el ciclo de cine "Otras miradas un mismo lenguaje" en www.eladelantado.com

Pintacaras navideño.

La mañana de Nochebuena los niños de la villa y su comarca pudieron disfrutar del pintacaras organizado por la Asociación de Comerciantes Cuellaranos en la Plaza de Los Coches. Mariposas, superhéroes, piratas... y otros muchos personajes llenaron las calles de la villa gracias a esta actividad que cada año atrae a más pequeños. El lunes 31 de diciembre de 12.00 a 14.00 horas habrá una nueva cita con esta actividad en el mismo lugar./FOTO:GABRIEL GÓMEZ

agenda

FARMACIAS DE GUARDIA

Farmacia F. J. Alcaraz
(C/ Resina, hasta el domingo 30 de diciembre)

CONVOCATORIAS

SALA CULTURAL ALFONSA DE LA TORRE
Miércoles 26 de diciembre
Tarde Infantil "Copito de Nieve" a las 18.00 horas.

MONUMENTOS Y MUSEOS

Oficina de Turismo en el Castillo... 921 14 22 03.

Castillo de Cuéllar. Visitas teatralizadas sábados y domingos mañana y tarde. Recomendable reserva previa.

Centro de Interpretación del Arte Mudéjar. Iglesia de San Martín: Sábados, domingos y festivos. Grupos concertar visitas. Nos ofrece un paseo por la sociedad medieval mediante la imagen y el sonido.

Muestras mudéjares: Iglesias de San Martín, San Andrés, San Esteban, El Salvador, Santa M. de la Cuesta, Ábside de Santiago, Torre de Santa Marina.

TELÉFONOS DE INTERÉS

Policía Local	921140002
	619374863
Guardia Civil	921143420
Bomberos	921140274
Juzgado	921140004
Ayuntamiento	921140014
Oficina de Turismo	921142203
Estación de Autobuses	921141513
Centro de Salud	921142244
Urgencias	921140820
Cruz Roja	921140869
Correos	921140817
Polideportivo	650371252
Piscinas	921140520
Club de Golf	921142158

Agencia Funeraria
Santa Teresa & La Purísima

NUEVO TANATORIO EN CUÉLLAR
· 4 Salas de Velatorio.
· Amplio Hall y Cafetería.
· Gran Aparcamiento.
· Atención y servicio permanente 24H.

Tfnos. Directos 24 H.
902 022 324
921 140 816
921 140 327

MEDIO AMBIENTE

Global Nature opta a un proyecto europeo Life para conservar los hábitats de mariposas ■ La Fundación Global Nature conocerá a mediados 2013 si la Comisión Europea, como ya ha hecho con actuaciones en la laguna de La Nava y el Canal de Castilla, decide apoyar un proyecto Life para la conservación del hábitat y la población de mariposas de Palencia. La novedosa iniciativa sería la primera de estas características en España.

Los ayuntamientos podrán rehabilitar los edificios que no pasen la ITV

Urbanismo. Fomento aprobará en enero o febrero la norma que dará un impulso a las inspecciones, que serán obligatorias en 101 municipios de la Comunidad

Revisiones. La Junta quiere endurecer la legislación y autorizará a las corporaciones locales a ejecutar de forma subsidiaria obras de rehabilitación o conservación

J.A. (ICAL) / VALLADOLID

Los ayuntamientos de Castilla y León podrán ejecutar de forma subsidiaria obras de rehabilitación o conservación en los edificios de 40 años que no pasen la Inspección Técnica de Construcciones (ITC), conocida como 'ITV'. Ésta es una de las medidas que recoge la nueva regulación que la Consejería de Fomento y Medio Ambiente pretende aprobar en enero o febrero de este próximo año y que establecerá la obligatoriedad de estas revisiones en 101 municipios de la Comunidad.

De esta forma, el departamento de Antonio Silván pretende reforzar las potestades que tenían hasta ahora los ayuntamientos para aplicar las 'ITV', una técnica ya asentada en los municipios de León, Salamanca, Segovia y Valladolid, mientras los consistorios de Burgos, Zamora, Palencia y Ávila están comenzando a aplicarla. La nueva normativa, que actualizará el Reglamento de Urbanismo de Castilla y León aprobado en 2004, está siendo analizado por los servicios jurídicos y se someterá en las próximas semanas al dictamen del Consejo Consultivo.

Asimismo, la Junta quiere impulsar con un endurecimiento de la legislación las revisiones, abriendo la puerta a que los consistorios puedan encargarlas y cobrárselas posteriormente a los propietarios de edificios. También, las entidades locales tendrán una mayor capacidad para exigir la ejecución de las medidas que se hayan establecido y para reclamar los documentos que acrediten la revisión.

En ese sentido, la nueva normativa, vinculada a la Ley de Derecho a la Vivienda de Castilla y León -aprobada en agosto de 2010-, establecerá la obligación de presentar a los ayuntamientos el certificado de la 'ITV' dentro del mes siguiente a su emisión, así como el informe anexo que detallará las condiciones de habitabilidad, seguridad, salubridad y accesibilidad, el cumplimiento de la normativa y las medidas que se deben adoptar en caso de deterioro.

En general, la normativa, que comenzará a aplicarse en 2013, será más exigente que la nacional, que entró en vigor el pasado mes de julio y que establece que deben ser inspeccionados los edificios de más de 50 años, ubicados en municipios de más de 25.000 habitantes. En Castilla y León, la edad de los inmuebles se rebaja hasta los 40 años y se aplicará en todos los municipios con más de 5.000 habitantes y en los que tengan 1.000 y estén en áreas urbanas.

Hasta ahora, el Gobierno autonómico sólo exigía que estas revisiones se realizaran en municipios mayores de 20.000 habitantes y los que disponían de Plan General de Ordenación Urbana (PGOU), por lo que sólo debían aplicarlo 60 ayuntamientos. Además, los municipios que lo consideren pueden acordar la obligatoriedad de las inspecciones, siguiendo el modelo planteado por la Consejería de Fomento y Medio Ambiente, aunque se les impone un plazo de cuatro años para que las 'ITV' se apliquen.

REVISIONES. Uno de los aspectos más novedosos de las inspecciones en Castilla y León es que el certificado de las revisiones, que exigirán los ayuntamientos, estará condicionado al cumplimiento de obras o actuaciones que determine la 'ITV', como en los vehículos. También, fijarán el plazo en el que se acometerán las actuaciones, sobre todo, si son urgentes y se detallarán las obras y trabajos necesarios para mantener los edificios en buenas condiciones.

La nueva regulación de la Junta exigirá que los informes detallen el estado general de conservación, especialmente de elementos vinculados con la estructura y la cimentación, así como las fachadas exteriores, interiores y medianeras, y las cubiertas, azoteas, voladizos, marquesinas, antenas y demás elementos susceptibles de desprendimiento. También, se centrará en las instalaciones de protección contra incendios, aparatos elevadores y redes de saneamiento y distribución de agua, gas y energía eléctrica en baja tensión.

El Gobierno autonómico flexibilizará la aplicación de las ITV en los complejos o comunidades de vecinos. En estos casos, las revisiones serán responsabilidad de éstas y afectarán sólo a sus construcciones, aunque formen parte de una sola edificación. Además, en las segundas revisiones, que se llevarán a cabo a los diez años, se tendrá que comprobar el cumplimiento de los deberes impuestos.

Municipios donde será obligatoria la Inspeccion Técnica de Construcciones para edificios de 40 años

Ávila	Burgos	León
Arenas de San Pedro	Alfoz de Quintanadueñas	Astorga
Arévalo	Aranda de Duero	Bembibre
Ávila	Arcos	Cacabelos
Candeleda	Briviesca	Chozas de Abajo
Total: 4	Burgos	Cuadros
	Cardeñadijo	Fabero
	Ibeas de Juarros	Garrafe de Torío
	Medina de Pomar	La Bañeza
	Merindad de Río Ubierna	La Pola de Gordón
	Miranda de Ebro	La Robla
	Villagonzalo-Pedernales	León
	Villalbilla de Burgos	Onzonilla
	Total: 12	Ponferrada
		San Andrés del Rabanedo
		Santovenia de la Vadoncina
		Sariegos
		Valdefresno
		Valverde de la Virgen
		Villablino
		Villaquilambre
		Villaturiel
		Total: 21

Palencia	Salamanca	Segovia
Palencia	Alba de Tormes	Cuéllar
Aguilar de Campoo	Aldeatejada	El Espinar
Guardo	Béjar	Hontanares de Eresma
Magaz de Pisuerga	Cabrerizos	La Lastrilla
Venta de Baños	Calvarrasa de Abajo	Otero de Herreros
Dueñas	Castellanos de Moriscos	Palazuelos de Eresma
Grijota	Ciudad Rodrigo	San Cristóbal de Segovia
Villalobón	Doñinos de Salamanca	San Ildefonso
Total: 8	Guijuelo	Segovia
	Monterrubio de la Armuña	Torrecaballeros
	Peñaranda de Bracamonte	Valverde del Majano
	Salamanca	**Total: 11**
	Santa Marta de Tormes	
	Terradillos	
	Villamayor	
	Total: 15	

Soria	Valladolid	Zamora
Soria	Aldeamayor de San Martín	Benavente
Almazán	Arroyo de la Encomienda	Morales del Vino
El Burgo de Osma	Boecillo	Toro
Golmayo	Cabezón de Pisuerga	Villaralbo
Total: 4	Cigales	Zamora
	Fuensaldaña	**Total: 5**
	Íscar	
	La Cistérniga	
	La Pedraja del Portillo	
	Laguna de Duero	
	Medina de Rioseco	
	Medina del Campo	
	Renedo de Esgueva	
	Santonvenia de Pisuerga	
	Tordesillas	
	Tudela de Duero	
	Valdestillas	
	Valladolid	
	Viana de Cega	
	Villanubla	
	Villanueva de Duero	
	Total: 21	

FUENTE: Consejería de Fomento y Medio Ambiente — ICAL

Sólo el 66 por ciento cumple

Según datos provisionales del Observatorio de Inspecciones Técnicas de la Edificación (ITA), un proyecto nacional que desarrolla el Instituto de la Construcción de Castilla y León, de los 1.008 edificios que debían pasar la revisión en la Comunidad a lo largo del año 2011 -solo cuentan con reglamentos los municipios de León, Zamora, Salamanca, Valladolid, Ávila y Segovia- se tramitaron 713, lo que supone el 66 por ciento. De ellas, el 77 por ciento (546) fueron favorables y el resto contó con un informe negativo (167).

Los técnicos capacitados y acreditados para llevar a cabo las revisiones en los edificios de Castilla y León serán profesionales capaces de proyectar o dirigir la construcción de edificios. Asimismo, estos técnicos tendrán que examinar el estado de conservación de las construcciones, así como su adecuación a las condiciones de seguridad, salubridad, habitabilidad, e incluso ellos mismos deberán realizar un seguimiento sobre el cumplimiento de los deberes de uso y dotación de servicios.

a todo gas

SUPLEMENTO SEMANAL CON LAS NOVEDADES DEL MOTOR
EL ADELANTADO DE SEGOVIA Miércoles, 26 de diciembre de 2012

NUEVOS MOTORES BMW

BMW LANZA SU ESTRATEGIA DIRIGIDA A REDUCIR EL CONSUMO DE COMBUSTIBLE Y LAS EMISIONES

MERCEDES-BENZ CLASE E

RENOVACIÓN INTELIGENTE

LA FIRMA ALEMANA INTRODUCE GRANDES MEJORAS ESTÉTICAS, MECÁNICAS Y TECNOLÓGICAS EN LA BERLINA

IVÁN JUÁREZ

Mercedes-Benz ha modernizado a fondo la Clase E incorporando motores nuevos y eficientes, implementando nuevos sistemas de asistencia a la conducción y perfilando el diseño con objeto de afianzar su liderazgo en la gama alta. En los modelos berlina y *Estate* celebran su estreno mundial once sistemas de asistencia a la conducción nuevos y optimizados de la futura Clase S, que conjugan confort y seguridad.

Mercedes-Benz llama *Intelligent Drive* a este concepto, que incluye por primera vez sistemas capaces de evitar accidentes con vehículos circulando en dirección transversal o con peatones, un detector activo de cambio de carril capaz de evitar también choques con vehículos circulando en sentido contrario y una luz de carretera permanente que no deslumbra a otros conductores. De esta manera, la firma alemana subraya con estos equipos su papel pionero en el campo de la seguridad.

DOS CARAS. La actualización de la carrocería se limita a modificaciones inteligentes en pocos componentes. Sin embargo, la nueva Clase E muestra una nueva fisonomía y nuevas proporciones. El trabajo de los diseñadores se basa en los nuevos cánones estéticos de Mercedes, que suponen una nueva interpretación de los valores clásicos de diseño de la marca. El resultado es una presencia elegante, refinada y deportiva.

> **La potencia de sus motores oscila entre los 136 y los 408 caballos de la variante más desarrollada**

Una de las novedades es la posibilidad de encargar la Clase E con dos rostros diferentes. La ejecución básica y la línea de equipamiento *ELEGANCE* incorporan de serie la parrilla del radiador clásica de las berlinas, con diseño tridimensional de tres lamas y estrella sobre el capó. En cambio, la línea *AVANTGARDE* cuenta con el radiador característico de los deportivos, con estrella en el centro, que le confiere una fisonomía autónoma y dinámica.

DISEÑO. El interior de la Clase E se ha rediseñado en armonía con el expresivo diseño exterior. Materiales nobles y superficies estructuradas elegantemente por juntas y radios precisos subrayan la impresión general de alta calidad del espacioso habitáculo.

En cuanto a su mecánica, la berlina y el Estate de la Clase E pueden encargarse con una gran variedad de potentes y eficientes motores de gasolina y diésel. Todos ellos están equipados con sistema de parada y arranque ECO y destacan por su especial eficiencia. Una novedad es la ampliación de la familia de motores de gasolina *BlueDIRECT* con un motor de cuatro cilindros con inyección directa.

EFICIENTES MOTORES EN AUTOMÓVILES DE BMW

BMW. Los mandos de un moderno BMW.

M. C.

HAY QUE DESTACAR, como novedad, la incorporación de la nueva gama de motores Efficient Dynamics de BMW Group a un buen número de modelos de la marca, estrategia encaminada a reducir el consumo de combustible y las emisiones. En consecuencia con esta estrategia, BMW promueve de manera consecuente la electrificación de los sistemas propulsores de sus futuros modelos, aunque el motor de combustión seguirá siendo a mediano plazo la tecnología básica y continuará siendo el propulsor estándar en las series que se fabrican en grandes volúmenes.

La gama completamente nueva de motores Efficient Dynamics aprovecha de manera más eficiente la avanzada tecnología TwinPower Turbo, mientras por otra parte se consigue establecer un denominador común en una nueva gama de motores. El moderno de 1.500 cc. TwinPower Turbo, que se lanzará al mercado en el ya cercano nuevo año, será el primer representante de la nueva generación de motores. Esta tecnología ya se aplica en los motores de gasolina y diesel de diversas cilindradas y potencias. Los ejemplos más recientes son el motor de cuatro cilindros de gasolina de 1.600 y 2.000 cc. , así como el modelo tope de gama entre los motores diesel de seis cilindros, es decir, el diesel triturbo.

En el caso de los motores de combustión de gasolina, una de las características esenciales es l sistema de regulación variable de las válvulas Valvetronic.

Gracias al sistema de gestión anticipadora del sistema propulsor, la caja de cambios automática es capaz de "prever" lo que va a suceder, porque el sistema electrónico aprovecha los datos que el navegador ofrece sobre el trayecto y los utiliza paras optimizar el funcionamiento de la caja en función de las situaciones que surgirán en un futuro inmediato.

EL NUEVO SEAT LEÓN

SEAT. Renovación total del Seat León.

M. C.

LA TERCERA GENERACIÓN del León es el resultado de un trabajo de desarrollo en SEAT que comenzó desde cero. Al igual que las dos anteriores generaciones, esta nueva entrega también se fabrica en las instalaciones de SEAT en Martorell. Desde su primer lanzamiento en 1999 y hasta la fecha se han vendido aproximadamente 1,2 millones unidades de esta gama altamente popular. Este cinco puertas ofrece un sinfín de elementos de tecnología punta: en los sistemas de info-entretenimiento y asistencia al conductor, el bastidor y las motorizaciones.

Cada uno de los motores de avanzada tecnología TDI y TSI se encuentra entre los mejores de su clase en términos de eficiencia y control de emisiones. En este apartado destaca el León 1.6 TDI con el sistema Start/Stop, con un consumo ponderado de tan sólo 3,8 litros y una cifra estimada de emisiones de sólo 99 gramos de CO2.

La propuesta de incluir faros de LEDs integrales como elemento opcional es una iniciativa sin precedentes en SEAT y el nuevo León marca la pauta en el segmento de los modelos compactos al ofrecer esta tecnología por primera vez.

Comparado con la anterior generación, uno de los atributos del nuevo SEAT León es el peso de la carrocería. La versión de acceso a la gama ahora pesa solo 1.113 kilos, 90 kg menos que el modelo anterior.

Con una longitud de 4,24 metros, el nuevo León mide unos cinco centímetros menos que el anterior modelo, aunque la batalla mide casi seis centímetros más.

Todos los sistemas de información e entretenimiento son de nuevo diseño y desarrollo. El nuevo SEAT León estrena la primera generación de pantalla táctil que incorpora un sensor de proximidad (pantalla de 5,8 pulgadas).

La tercera generación del SEAT León ofrece una nueva gama de motores TDI y TSI potentes y eficientes que van desde los 1.2 a los 2.0 litros de cilindrada. Todos los motores destacan por su deportividad y economía, presentan inyección directa y turboalimentación y han sido desarrollados para generar baja fricción interna y rápido calentamiento. Si se comparan con sus antecesores, los consumos han disminuido hasta un 22%.

Por primera vez, todas las motorizaciones de la oferta de lanzamiento disponen del sistema Start/Stop: el 1.6 TDI de 105 CV, el 2.0 TDI de 150 CV y el 1.4 TSI de 122 y 140 CV.

PERSONAL CONFIGURACIÓN DEL NUEVO OPEL ADAM

OPEL. Personalización del Opel ADAM.

M. C.

UNA DE LAS CARACTERÍSTICAS más destacadas del nuevo Opel ADAM, que llegará a España en el próximo mes de marzo, es su amplísima posibilidad de personalización, por lo que es fundamental contar con una herramienta que permita a los clientes visualizar todas y cada una de las opciones interiores y exteriores en el propio vehículo. Para ell Con este nuevo configurador los clientes podrán elegir entre los 12 colores de carrocería, tres colores de techo y hasta 9 tapicerías, dependiendo del acabado deseado. El nuevo ADAM ofrece además posibilidades de personalización que no están disponibles en otros coches del mercado, como las 19 decoraciones del salpicadero - dos de ellas retroiluminadas con LEDs -, paquetes de iluminación ambiental con 8 colores diferentes y cinco guarnecidos interiores del techo. Estas impresionantes opciones de personalización se completan con 31 diseños diferentes de llantas y exclusivos paquetes para cada uno de los modelos.

El nuevo sistema a bordo de información/entretenimiento IntelliLink el cual integra el Smartphone del dueño en el coche (con sistemas operativos Android o Apple) hace que sea el coche pequeño mejor conectado. Compacto y completamente integrado, el sistema de Información/Entretenimiento de Opel IntelliLink traslada los contenidos del Smartphone a una pantalla táctil de 7 pulgadas de alta resolución a todo color. La conectividad se proporciona vía USB o Bluetooth para dispositivos de almacenaje masivo, incluyendo reproductores de MP3, iPod, iPad, etc. Además del puerto USB, también proporciona una entrada auxiliar de 3,5 mm / 1/8 pulgadas. Y para aquellos que quieran la última experiencia de sonido, está disponible un sistema de sonido Infinity. Dispone de ocho altavoces incluyendo cinco de 45 Watios y un subwoofer de 90 Watios. ADAM es el primer coche pequeño del mercado que ofrece una segunda generación de Asistente de Aparcamiento que identifica los huecos para aparcar y aparca el coche automáticamente

La Dirección Asistida Eléctrica del ADAM (EPS) incluye un específico modo CIUDAD que con tan solo pulsar un botón, incrementa la asistencia a bajas velocidades.

El Cruise Control forma parte del equipamiento de serie en ADAM JAM, ADAM GLAM y ADAM SLAM e incluye una nueva función Limitador de Velocidad

AVANCE | KIA CEE'D GT

SU PERFIL MÁS EXTREMO

AGENCIAS

Los primeros modelos KIA de altas prestaciones, el pro_cee'd GT de tres puertas y su homólogo de cinco, el cee'd GT, verán la luz en Europa a mediados de 2013. Estos dos nuevos modelos GT montarán una nueva versión del motor gasolina 1.6 litros GDI, con inyección directa de gasolina, equipada con un turbocompresor de doble entrada y componentes internos reforzados. La potencia y el par se incrementan considerablemente hasta los 204 caballos. Con una transmisión manual de seis velocidades, logrará una aceleración de 0 a 100 kilómetros por hora en tan sólo 7,9 segundos. Con la finalidad de adaptarse a las nuevas características dinámicas, se han producido modificaciones en el chasis y en la suspensión.

Para diferenciarse de sus hermanos, el Kia pro_cee´d GT y el cee´d GT incorporarán características exclusivas que convertirán su conducción en algo apasionante. Nuevas parrillas y grupos ópticos, paragolpes más abultados, llantas de 18 pulgadas, pinzas de freno en color rojo. Detalles que le darán un aspecto exterior más atractivo y poderoso. Estas versiones GT también se distinguirán por disponer de luz de circulación diurna tipo LED de cuatro diodos, que le otorgan un mayor carácter, presencia y seguridad. En el interior, cabe destacar la inclusión de los asientos deportivos Recaro, pedales de aleación y materiales y acabados específicos. De momento, se desconoce su precio.

BOCETO. Hace gala de un diseño singular.

NOVEDAD | HYUNDAI SANTA FE

UN RIVAL DE MUCHA ALTURA

EL SUV ASPIRA A LIDERAR EL SEGMENTO EN EUROPA

VERSÁTIL. Ofrece un agarre impresionante y un gran confort tanto en carretera como fuera de ella, con un funcionamiento similar al de un turismo en condiciones normales. Desde 31.300 euros.

IVÁN JUÁREZ

La nueva generación del Santa Fe está pensado para que continúe el éxito de Hyundai en el segmento europeo SUV. Este modelo ofrece una combinación de nuevo diseño, más comodidad y calidad y una gama de motores reajustados con una mayor eficiencia para ofrecer a los compradores europeos un vehículo visualmente atractivo, para un estilo de vida sofisticado.

Hyundai conserva el nombre, Santa Fe, y continúa la herencia de este consolidado modelo que entra así en su tercera generación. Desde su presentación en el año 2000, el Santa Fe ha conseguido unas ventas totales en todo el mundo de casi 2,56 millones de unidades, más de 350.000 de ellas en Europa.

FORTALEZA. Con su estilo moderno y urbano, el Santa Fe de nueva generación se presenta fuerte, dinámico y refinado, con una carrocería que supone una clara promesa de que este vehículo es seguro y práctico, pero también sofisticado. Más largo, más bajo y más ancho que su antecesor, con la misma batalla de 2.70 metros, el Santa Fe de nueva generación tiene una presencia más poderosa. La estructura típica de dos volúmenes de un SUV es muy espaciosa pero más que eso, la nueva carrocería sugiere también una gran fortaleza, con una parte frontal imponente y unos laterales que destilan robustez.

En su interior, el Santa Fe de nueva generación presenta una serie de funciones inteligentes que mejoran el confort y la comodidad del conductor y de los pasajeros y garantizan una experiencia sin estrés a todos los ocupantes.

Para mejorar la experiencia de conducción, Hyundai ha incluido en el Santa Fe ayudas para el conductor, como alumbrado con detección de luminosidad ambiental y limpiaparabrisas con detección de lluvia, que se activan cuando las condiciones lo requieren, permitiendo al conductor concentrarse totalmente en la carretera. Además, está equipado con el sistema inteligente de ayuda al aparcamiento que asiste al conductor incluso en los espacios más reducidos.

EFICIENTE. Los motores del Santa Fe de nueva generación se han desarrollado para satisfacer las demandas de los clientes europeos, La línea de motores consta de dos diésel, con potencias de 150 y 197 caballos con una gran potencia y una mayor eficiencia.

MÁS MODERNO. Incorpora novedades tecnológicas para hacer más fácil la conducción. Llega equipado con el sistema inteligente de ayuda al aparcamiento que asiste de forma precisa al conductor.

el retro visor

CHEVROLET CORVETTE

'STINGRAY'. Es una de las versiones más populares de toda la gama Corvette. Llegó en 1963, diez años después de su lanzamiento, con un diseño más radical que sus predecesores.

EL LATIDO DEPORTIVO DE NORTEAMÉRICA

EL PRÓXIMO AÑO, EL 'COUPÉ' POR ANTONOMASIA LLEGA A SU SESENTA ANIVERSARIO FIEL A SU ESTILO

IVÁN JUÁREZ

Son muchas las sensaciones que evoca el modelo Corvette entre los amantes del mundo del motor. Todas ellas asociadas al placer en la conducción, la emoción al volante, la velocidad y la diversión.

ORIGEN. Fue en 1927 cuando General Motors contrata al diseñador Harley Earl. Con el paso de los años, éste no tardó en convencer a la marca de que era necesario construir un vehículo deportivo. Había vislumbrado que tras la Segunda Guerra Mundial, con la recuperación económica, el público comenzaba a dejarse seducir por el lado más lúdico, pasional y entusiasta del mundo del motor. Chevrolet quería encabezar esta tendencia ofreciendo un automóvil deportivo sin concesiones que, a día de hoy, sigue fiel a su estilo.

Desde su origen, se pensó en un *coupé* biplaza, con motor delantero, tracción trasera y una atractiva y sugerente carrocería. El 30 de junio de 1953 salía a luz el primer Chevrolet Corvette de la fábrica de Flint, Michigan.

En apenas dos meses se fabricaron 300 unidades, pero su progresión se vio frenada. El bólido no terminaba de colmar las expectativas de los usuarios. La primera versión permaneció tres años en la cadena de producción, pero era necesario un cambio. Uno de los rivales de la marca, el modelo Thunderbird de la también americana Ford había logrado vender hasta 16.000 unidades. Corvette no era capaz de seguir su estela.

Para contrarrestar esta tendencia, en 1956, llega la segunda variante que resultó un verdadero éxito. El rediseño y su motor de 265 caballos lo posicionaron como el automóvil deportivo por excelencia. A día de hoy, transita por la sexta generación. Es un vehículo que derrocha magnetismo. De hecho, el Corvette ha interpretado 1.434 papeles protagonistas o secundarios en la televisión y en producciones de Hollywood.

a todo gas

TODAS LAS SEMANAS, CON LAS NOVEDADES DEL MUNDO DEL MOTOR

Si quieren hacer sus consultas, comentarios o remitir sus opiniones pueden hacerlo por correo postal a la siguiente dirección: Avenida Castilla y León 62-64; 09007; Burgos. O al correo electrónico: *atodogas@promecal.es*

REDACCIÓN: IVÁN JUÁREZ Y PABLO MARTÍN CANTALEJO

La Junta atrae proyectos industriales y elimina barreras administrativas

El anteproyecto de ley de Industria contempla medidas para allanar la implantación o ampliación de empresas y garantiza la concesión de ayudas o incentivos públicos

• La Consejería de Economía y Empleo continúa, con esta iniciativa legislativa, el proceso de liberalización iniciado hace años por las diferentes administraciones.

J.A. (ICAL) / VALLADOLID

La Junta potenciará la captación de proyectos industriales de carácter estratégico con un régimen legislativo específico, que avanza en la eliminación de barreras administrativas. El nuevo marco allana el camino de la implantación o ampliación de las instalaciones y garantiza la concesión de ayudas o incentivos públicos. El objetivo de esta iniciativa es atraer nuevas actividades industriales a la Comunidad y mejorar la competitividad de las empresas.

Para ello, la Consejería de Economía y Empleo ha elaborado el anteproyecto de ley de Industria de Castilla y León. Esta norma continúa con el proceso de liberalización iniciado hace años por las administraciones, de acuerdo a la Directiva Europea de Servicios. De esta forma, el departamento de Tomás Villanueva ha diseñado una nueva política que persigue la creación de nuevas industrias y la ampliación de las existentes a través de dos regímenes diferenciados, uno de referencia general y otro específico para proyectos prioritarios.

De esta forma, la nueva ley, que prepara el Gobierno autonómico, pondrá el acento en atraer nuevas iniciativas industriales, que si son declaradas prioritarias se beneficiarán de un marco regulatorio que simplifica trámites y garantiza los apoyos públicos. Para ello, la iniciativa privada deberá justificar la consideración de interés público para recibir un tratamiento preferente, que deberá ser ratificado por el Consejo de Gobierno de la Junta.

Así, el Ejecutivo castellano y leonés permitirá a estas iniciativas empresariales conseguir de forma automática la autorización para implantarse o ampliar las instalaciones, sin necesidad de una solicitud posterior. También, se aprobará la expropiación de terrenos en favor del promotor industrial o se le otorgará la declaración de utilidad pública e interés social.

En este sentido, la Junta permitirá, con la declaración de proyecto prioritario, el establecimiento o la ampliación de servidumbres de paso, tanto para vías de acceso, como para líneas de transporte y distribución de energía, aunque de acuerdo a la normativa que los regule. Además, el Gobierno autonómico garantiza la concesión de subvenciones, sin perjuicio de los requisitos de la normativa sobre ayudas públicas.

El resto de proyectos industriales, que no sean considerados como estratégicos, necesitará autorización administración, cuando la normativa vigente lo exija para evitar riesgos para las personas o el medio ambiente. En general, serán permisos no reglados y de duración indefinida.

Además, la norma recoge la posibilidad de incentivar, mediante ventajas fiscales o preferencia en la contratación pública o las ayudas públicas, el mantenimiento del empleo, la protección del medio ambiente, el respeto de los derechos humanos y la promoción permanente de la igualdad entre hombres y mujeres.

Escobillas exige al Gobierno que apruebe de forma urgente la nueva ley de cámaras

ICAL / VALLADOLID

El presidente del Consejo Regional de Cámaras de Comercio, Fernando Escobillas, demanda al Gobierno que preside Mariano Rajoy que les explique «por qué no ha salido aún la nueva normativa» que definirá el futuro de las instituciones camerales en España, pese al compromiso expresado durante la última asamblea general de las cámaras celebrada en Madrid, y le exigió «hechos» y que se deje de «paños calientes». «Posponer la nuevas normativa al primer trimestre de 2013 nos complica bastante la situación», mantuvo.

Escobillas mostró su confianza en que la nueva Ley de Cámaras garantizará su futuro y expresó que «muy torpe tiene que ser el Gobierno» si no aprovecha la estructura de 3.500 oficinas de estas instituciones centenarias y su gestión «eficaz y eficiente». El también responsable cameral de Miranda de Ebro advirtió que en estas instituciones «no se puede recortar más» y necesitan «certidumbre» para seguir con su labor.

Asimismo, recordó los «sacrificios», los «recortes impresionantes» que han acometido estas instituciones y sus trabajadores para «sobrevivir» y pidió al Gobierno que, en este sentido, tome ejemplo y no se dedique solo a aumentar la presión para recaudar más. Así, reiteró que las cámaras necesitan un marco de futuro en el que prestar una «gestión eficaz y eficiente» en materias como la internacionalización o la formación, porque ante todo «no queremos subvenciones», dijo.

En cuanto a la previsión de la evolución de la economía, Fernando Escobillas advirtió de que si no se toman medidas, tras un año 2012 «malo», llegará un 2013 «criminal, muy malo» porque el tejido empresarial cada vez se adelgaza más y ya se han perdido entre el 15 y el 20 por ciento de las empresas. En este contexto, el responsable cameral animó a los jóvenes a emprender, porque, dijo, a pesar de las dificultades, este es un momento de oportunidades que hay que aprovechar.

BUENAS MANERAS

JUAN MANUEL OLCESE

Soria in alto mare

Carlos Sanz Aldea (Soria, 1960) es el artista multidisciplinar con más proyección de Castilla y León. Licenciado en Bellas Artes por la Universidad Complutense de Madrid, en 2009 fue distinguido con el Premio de grabado digital MUFART 'Artes plásticas para el siglo XXI', galardón que recibió de manos de María Teresa Fernández de la Vega, por entonces vicepresidenta del Gobierno, y que sumó a su nutrida nómina de reconocimientos donde destaca el premio en la especialidad de pintura de la I Bienal de Escuelas de Arte de Europa en Toulousse (Francia).

Carlos Sanz Aldea compagina sus inquietudes artísticas con su vocación docente. Imparte clase en el IES Delicias, instituto público ubicado en el barrio obrero de Las Delicias (Valladolid). Las señas de identidad de este centro son la enseñanza de calidad, el esfuerzo y la responsabilidad.

Estas Navidades podemos disfrutar de su exposición «Soria in alto mare, e al di lá» en la sala de exposiciones del Colegio de Arquitectos y en la Joyería Monreal de la capital soriana. Una muestra que se inauguró el pasado mes de noviembre con motivo del XIV Certamen Internacional de Cortos «Ciudad de Soria». Una cita ineludible con la obra de un artista universal, cosmopolita, que dirige su mirada lejos pero no olvida su origen: la luz, los paisajes y la naturaleza que marcaron su niñez.

La provincia de Soria tiene un encanto especial que ha cautivado a artistas y cineastas de medio mundo. Soria, lugar privilegiado para las localizaciones, ha sido escenario de numerosas películas extranjeras. La mayoría de los exteriores de 'Doctor Zhivago', protagonizada por Omar Sharif, se rodaron entre sus bosques y montañas. El propio Orson Welles rodó 'Campanadas a medianoche' en Calatañazor, donde retrató las calles empedradas y los soportales de esta hermosa villa. 'Nicolás y Alejandra' fue otro de los muchos largometrajes que escogieron esta tierra para sus ambientaciones. Como señala Carlos Sanz Aldea, así es Soria, en alta mar y más allá.

EL DETALLE

El PP llama a superar las «diferencias» entre partidos ■ El vicesecretario general de Organización del PP, Carlos Floriano, hizo suyas las palabras del Rey, durante su discurso de Nochebuena, y pidió «superar las diferencias entre partidos para buscar el punto en común entre todos» y hallar soluciones con «inteligencia».

LA CIFRA

1.089

Son las palabras utilizadas por el Rey Don Juan Carlos durante el discurso de Nochebuena más breve de la Historia, de apenas ocho minutos y 50 segundos de duración.

El Soberano, apoyado sobre su mesa de trabajo y junto a un ejemplar de la Constitución, durante su discurso de Navidad. / EUROPA PRESS

El Rey apuesta por la unidad como instrumento para salir de la crisis

Política «con mayúsculas». Don Juan Carlos lanza un llamamiento a la suma de fuerzas desde el respeto a la diversidad

Respeto a las leyes. En clara referencia a la deriva soberanista catalana, el Monarca aboga por seguir los cauces democráticos

OTR-PRESS / MADRID

En su tradicional mensaje navideño, celebrado este pasado lunes, el Rey Don Juan Carlos abogó por recuperar «la política con mayúsculas», porque «lejos de provocar el enfrentamiento y desde el respeto a la diversidad, integra lo común para sumar fuerzas, no para dividirlas».

Además, el Monarca hizo un llamamiento a los políticos para promover valores «como el respeto mutuo y la lealtad recíproca», y apostó por basar el progreso «en el respeto a las leyes y a los cauces democráticos», en lo que supuso una referencia implícita a la deriva soberanista en Cataluña.

El Soberano ofreció su mensaje de Navidad de pie por primera vez desde que comenzó esta tradición, rompiendo con su ya característica estampa dirigiéndose a los españoles sentado. En este contexto, realizó un llamamiento a los españoles para recuperar valores que «hace más de tres décadas contribuyeron a poner en pie un nuevo marco de convivencia, el reconocimiento de nuestra pluralidad y el amparo de las diferentes lenguas, culturas e instituciones de España».

«Es hora de que todos miremos hacia adelante y hagamos lo posible para cerrar las heridas abiertas», subrayó el Rey, que insistió en la necesidad de reivindicar la política como «instrumento necesario para unir las fuerzas de todos» y acometer la salida de la crisis económica.

Así, en su discurso, Don Juan Carlos abordó principalmente tres asuntos: la crisis económica, la fortaleza de España como nación europea e iberoamericana y la necesidad de reivindicar la política «como instrumento necesario para unir las fuerzas de todos y acometer la salida de la crisis».

MOMENTOS DIFÍCILES. El Monarca recordó en sus palabras que, en los últimos 37 años, España ha pasado por varias coyunturas económicas complicadas, aunque quizá «no tan difíciles como esta». En todo caso, se logró salir de ellas con éxito, porque los españoles mostraron su confianza en un «proyecto compartido por todos».

Por ello, propuso recuperar esta confianza y «generarla también en las instancias y en los mercados internacionales», poniendo el acento en la necesidad de seguir trabajando con la Unión Europea.

DECLARACIONES

TRINIDAD JIMÉNEZ
PSOE
«Son unas palabras ajustadas a la realidad social y económica»

GORKA MANEIRO
UPYD
«Es un mensaje políticamente correcto y con grandes ausencias»

ORIOL JUNQUERAS
ERC
«Hago una llamada a la democracia y a la voluntad de los ciudadanos»

EL APUNTE

De pie y en su despacho por primera vez

El discurso del Soberano no solo innovó en la forma, sino también en el fondo, pues sus palabras fueron más breves que en anteriores ocasiones, así como mejor estructuradas.

El Rey Don Juan Carlos ofreció el pasado lunes su mensaje de Navidad de pie por primera vez desde que comenzó esta tradición, rompiendo con su ya característica estampa dirigiéndose a los españoles sentado.

Un discurso cuya realización corrió a cargo de TVE y que ofreció antes de comenzar la imagen del Monarca visto desde el jardín a través del ventanal de su propio despacho, mientras el carillón del reloj marcaba las 21,00 horas.

El Soberano quiso así, un mes después de someterse a una operación quirúrgica para implantarle una prótesis en su cadera izquierda, cambiar su pose habitual y dirigirse a los espectadores apoyado delante de su mesa de trabajo, ocupada por un ejemplar de la Constitución.

Además, en el despacho tuvo un protagonismo especial la Cumbre Iberoamericana de Cádiz, celebrada el pasado noviembre, a través de una foto colocada a su espalda. Una escena en la que, como en otros años, también se pudieron ver otras imágenes de la Familia Real, con la ausencia de Iñaki Urdangarín, imputado en el *caso Nóos*.

De igual modo, los Príncipes de Asturias fueron los que más presencia tuvieron, con cuatro instantáneas (tres de ellas con el Rey en el bautizo de la Infanta Leonor y otra el día del anuncio de su compromiso), mientras que la Reina, Don Juan de Borbón, la Infanta Elena y la Infanta Cristina, aparecieron en imágenes individuales.

Por otro lado, el discurso del Rey fue este año ligeramente más corto que en anteriores ocasiones. En concreto, duró ocho minutos y 50 segundos.

Un mensaje más compacto y estructurado que otras veces, en torno a una triple idea: la intensidad de la crisis económica, la fortaleza de España para afrontarla y la reivindicación de la política más allá de las soluciones económicas.

MADRID ARENA

El juez y el fiscal realizan hoy una nueva inspección ocular ■ El juez Eduardo López y la fiscal del *caso Madrid Arena* realizarán hoy una nueva inspección ocular para conocer dónde estaban desplegadas las 127 cámaras de seguridad del recinto en el que el pasado 1 de noviembre murieron cinco jóvenes. El magistrado ya comprobó, el pasado 14 de noviembre, que las puertas estaban abiertas, excepto dos, y no se localizaron las entradas, que aparecieron días después en un pabellón anexo.

ALMERÍA

Buscan a un hombre que secuestró a una bebé de 16 meses ■ La Guardia Civil de Almería busca al presunto autor de un delito de secuestro de una niña de 16 meses después de que los familiares directos de la menor denunciaran su desaparición, el pasado lunes, por parte de un hombre sin vínculo familiar directo con la progenitora hace cuatro días en el municipio de Gérgal (Almería).

MURCIA

Detienen a 25 inmigrantes en el Cabo de Palos ■ Salvamento Marítimo interceptó el pasado lunes dos pateras, con 25 inmigrantes a bordo, a 15 millas de Cabo de Palos, según informaron ayer fuentes del Gobierno de Murcia. Los capturados, de origen argelino, están en buen estado de salud.

Mas afirma que busca sumar fuerzas en una UE sin «esquemas antiguos»

El 'president' descarta el sistema de Estados tradicionales de Europa y asegura que su plan no implica división, sino unidad. Anuncia que su nuevo 'Govern' será parecido al anterior

• El mandatario catalán asevera que «no hubo ninguna intención» de tapar el retrato del Rey durante su discurso de investidura e indica que no vio el mensaje del Monarca.

El jefe de la 'Generalitat', durante el homenaje a Francesc Macià. / EUROPA PRESS

AGENCIAS / BARCELONA

Con media España pendiente del discurso navideño del Rey, principalmente la clase política, que fue la más señalada por el Monarca, el recién investido presidente de la *Generalitat* de Cataluña, Artur Mas, volvió a tomar un camino diferente y aseguró ayer que no vio el mensaje televisado de Don Juan Carlos. Eso sí, también quiso explicar que tenía «un trabajo prioritario», como el de pensar durante toda la tarde de Nochebuena, tras tomar posesión de su cargo, en la composición de su nuevo *Govern*, que presentará mañana y que, según aseguró, tendrá «cierta continuidad con el anterior».

«Hay que aprovechar el buen rodaje del anterior equipo», explicó el dirigente durante la tradicional ofrenda floral a la tumba del primer *president*, Francesc Macià, que murió el día de Navidad de 1933.

De este modo, aseveró que «la estructura» de su Gabinete «no variará demasiado», aunque sí indicó que Lluis Recoder no formará parte del Ejecutivo. «No le he podido convencer esta vez», argumentó.

Además, el pasado lunes, el jefe del Gabinete regional mantuvo dos encuentros con el secretario general de CDC, Oriol Pujol, y con el presidente de UDC, Josep Antoni Durán i Lleida, los representantes de «los dos partidos que vertebrarán el nuevo *Govern*», explicó, con el ánimo de hacer valoraciones e intercambiar informaciones que servirán para definir el Ejecutivo autonómico.

Por otro lado, Mas se refirió al discurso de Don Juan Carlos, quien llamó a la clase política a estar unida. Así, remachó que él también quiere sumar fuerzas si es dentro de una Europa sin el esquema de los Estados tradicionales y que eso no implica división, sino unidad.

«Somos los primeros que queremos integrar fuerzas dentro de la UE», insistió, al tiempo que avisó de que «estamos de acuerdo con lo que dijo el Rey, dependiendo de con qué escala lo miramos».

En cuanto a la polémica vivida durante su sesión de investidura, en la que el retrato del Monarca no era visible, Mas indicó que «no había ninguna intención» de tapar el cuadro.

RESISTENCIA. Por otro lado, Oriol Pujol manifestó, durante el acto de homenaje ante la tumba de Macià, que la herencia que queda de él es que Cataluña «se resiste a ser vencida».

Su legado, según el líder convergente, «es creer en este país, con voluntad de tirar adelante», indicó.

Pujol reivindicó que «se debe tener fe en una nación que no quiere hacer daño a nadie», y también pidió tener fe en la gente de CDC.

Para el hijo del también *expresident*, Jordi Pujol, este homenaje a Macià forma parte de unos años históricos: «Hoy Cataluña dice que aquello que lo que hace años muchos creyeron imposible es posible, gracias al compromiso firme de tener fe en este país», concluyó.

Griñán urge a Rubalcaba a que diga si optará a las primarias

EUROPA PRESS / SEVILLA

El presidente de la Junta andaluza, José Antonio Griñán, afirmó ayer que el secretario general del PSOE, Alfredo Pérez Rubalcaba, debería definirse y decir que sí quiere optar a unas primarias para la elección del candidato a la Presidencia en las próximas elecciones generales.

El líder regional señaló también que él no se va a presentar a unos comicios internos en la formación y que no tiene «ambición orgánica más allá» de ser jefe del PSOE-A y presidente de la formación a nivel nacional.

Al ser preguntado sobre si Rubalcaba debería decir que quiere optar a las primarias, Griñán indicó que, sin duda, debería definirse y decir que sí «porque el partido tiene que estar ahora mismo estabilizado desde la posición de su secretario general, que ha presentado en el Consejo Interterritorial un programa enormemente sugestivo e importante que vamos a desarrollar a lo largo de 2013».

Así, manifestó que el nuevo año puede ser una oportunidad muy buena para renovar el proyecto socialista, con el empuje de su Ejecutiva.

José Antonio Griñán.

▶ LABORAL

El Ejecutivo restituirá a los funcionarios la cotización de la extra de Navidad

EUROPA PRESS / MADRID

El Ministerio de Hacienda restituirá a lo largo del primer trimestre de 2013 a los funcionarios las cotizaciones descontadas por la paga extra de diciembre no recibida, según informó ayer en un comunicado el departamento dirigido por Cristóbal Montoro.

El texto señala que «lamenta el impacto negativo que la falta de adecuación de la cuota por derechos pasivos y aportaciones a mutualidades por la extraordinaria ha podido tener» en el colectivo de los trabajadores de la Administración Pública.

Así, a lo largo del primer trimestre del próximo año se subsanará este efecto restituyendo a los funcionarios un importe equivalente a las cotizaciones por estos conceptos que se ha descontado de la nómina en el mes de diciembre.

Los afectados de clases pasivas han cotizado por la paga extra de Navidad que no recibirán este año como si la hubieran cobrado, con el correspondiente descuento en su nómina.

Dentro de ese ámbito se encuentran los funcionarios de carrera de la Administración Civil y Militar del Estado, incluidos los trabajadores de Justicia y los Cuerpos y Fuerzas de Seguridad y Cortes Generales, además de cargos públicos como los presidentes del Gobierno y los ministros.

PRESUPUESTADO. La razón del descuento de la nómina de diciembre es que en el decreto en el que se suprimió la paga extra de diciembre de los trabajadores no se introdujo ninguna modificación respecto a lo que dispone la Ley de Clases Pasivas del Estado en su artículo 23, que obliga a estos empleados a cotizar por las 14 pagas.

Así, se mantendrá lo presupuestado en las cuentas anuales del Estado para 2012, aprobadas el 29 de junio, dos semanas antes del decreto, en cuyos cálculos se incluye el descuento en la nómina correspondiente a la paga extra.

El Ejecutivo acordó el pasado verano suprimir la paga extra de Navidad para los funcionarios, aunque se encontró con la oposición de algunos Gobiernos regionales.

EL PERSONAJE

Un discurso breve e histórico

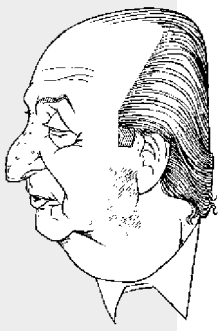

Apenas nueve minutos duró el discurso de Nochebuena del Rey, el más corto de todos los que el Monarca ha emitido para manifestar su preocupación por la situación del país y felicitar a los españoles las navidades. En un nuevo escenario, con una nueva postura, el mensaje fue el mismo de siempre: unión ante la crisis.

TRIGO LIMPIO

Todo un Belén

Las Navidades ya no son lo que eran…al menos este año. Antes, el día 24, los niños salían a la calle a cantar villancicos y luego se iban a casa de sus abuelos a cenar, a buscar los regalos y a pasar la noche (o parte de ella) bajo lo que se llamaba reunión familiar con espíritu navideño. En este 2012 que se nos va, los que se han echado a la calle han sido los padres y no precisamente para entonar 'Los peces en el río', 'La marimorena' y demás. Han salido para protestar contra los recortes, las privatizaciones, los despidos y las estocadas al Estado del Bienestar. Y después han ido a casa de sus padres a recoger a sus hijos pequeños (la Junta ha cerrado los centros abiertos y no hay pasta para guarderías) y a ver si queda algo de la pensión de los mayores que haga la Nochebuena más llevadera. Veremos qué pasa el día 26 y, sobre todo, durante el mes de enero. Pocos nos creemos que con el año nuevo cambien tanto las cosas como para que se note en la vida cotidiana. Tal vez el Niño, ya que los premios del Sorteo de Navidad se los quedaron casi en exclusiva los de Aranda de Duero y Soria, lo que, por habitual, deja de ser noticia. El resto sigue soñando con un guiño de la fortuna, o sea que el azar enderece lo que la «normalidad» ha estropeado.

A la vista de la situación, lo que está claro es que estas Navidades habrá belén, pero no a la antigua usanza, con figuras, regatos de plata y harina sobre la escoria de la fragua. No, ahora el belén equivale a jaleo, a gritos, a pancartas, a reivindicaciones, a rechazo y a desesperación. Un belén que, por desgracia, se prolonga desde hace muchos meses y que ni siquiera el recuerdo y la conmemoración del Nacimiento atenúan. Tiempo de esperanza, nos decían en Adviento. Tiempo de creer, afirman en Navidad. Hay bastantes que ya solo creen en la Lotería. Y el año que viene, un 20 por ciento menos. Ni el gordo se libra del belén.

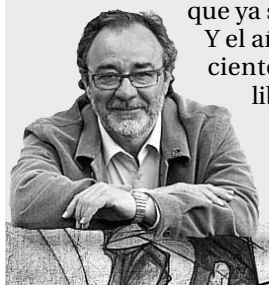

LUIS MIGUEL DE DIOS

COLABORACIÓN | FERMÍN BOCOS

Las otras cifras 'macro'

Vivimos días de balances; días de echar la vista atrás para analizar cómo fue lo que fue. Cuando se trata de economía -y todo en este triste final de año es economía- aparecen las grandes cifras.

Los retratos *macro* de la realidad. Que si el Gobierno no conseguirá rebajar la cifra de déficit; que sí vamos a seguir en recesión como poco hasta 2014; que si Rajoy seguirá mareando la perdiz para no tener que pedir el gran rescate ahora que ha llegado ya el *pequeño* rescate (los 30.000 millones para las cajas) y, así, hasta concluir con la cifra -la foto en blanco y negro- del principal de nuestros problemas: los cinco millones y medio de parados.

Lo que sí sabemos ya es que hay mucha gente de bien en esta España nuestra

Cinco millones y medio, camino de los seis, a juzgar por el ritmo que lleva el cierre de empresas y la destrucción de empleos. Ese es el drama: 320.000 pequeñas y medianas empresas en manos de autónomos se han visto obligadas a cerrar en lo que llevamos de año. Algunas por pérdida de pedidos y clientes en el sector en el que competían; otras, las más, por falta de crédito.

Porque esa es otra: las cajas y los bancos que han encontrado en el Estado la cuerda para salir del pozo en el que cayeron por la irresponsabilidad y las maniobras especulativas de sus gestores, no encuentran el momento para facilitar crédito. Están a lo suyo: tapando sus pufos y saneando balances.

Mientras tanto, y esas son las otras cifras *macro* sobre las que quería llamar la atención, Cáritas nos señala, sin alardes, con humildad, el balance de la solidaridad comunicando que este año ha facilitado ayudas -básicamente comida, pero en muchos casos también ropa y alojamiento- a cerca de dos millones de personas. Y el Banco de Alimentos, a otro millón. Parecida labor está haciendo Cruz Roja.

Tengo para mí que son estas cifras *macro* -las que se vuelcan sobre el micro cosmos que supone el drama humano que aflige a cada uno de los millones de españoles a los que la crisis está golpeando con saña- las que, de verdad, cuentan a la hora de establecer la radiografía de la salud moral del conjunto de los habitantes de un país.

Nadie sabe, a ciencia cierta, cuando saldremos de la recesión. Lo que sí sabemos ya es que hay mucha gente de bien en esta España nuestra, y eso nos invita a pensar que, pase lo que pase, juntos, lograremos salir adelante. Ese es el gigantesco tamaño de nuestra esperanza.

FIRMA INVITADA | ANDRÉS ABERASTURI

Empresas de Alí Babá

Como, sorprendentemente, no se acabó el mundo cuando debía y la crisis hace estragos, he dedicado buena parte del día a poner en orden mis cuentas y paliar, en la medida de lo posible, el descalabro que ya llama a mi puerta en forma de jubilación y 2013. La experiencia -que naturalmente recomiendo a todos desde aquí- ha sido por lo menos tan beneficiosa como sorprendentemente triste: vivimos en un país o en un sistema golfo por definición, golfo en esencia, eminentemente golfo, en el que la buena voluntad y la fidelización brillan por su ausencia. Y me explico.

Con esa política del engaño, no tengo muchas esperanzas de superar ninguna crisis

Por seguir todo el proceso -ésta es una columna de autoayuda- empiecen ustedes por ver cuantos pequeños pagos hacen de forma absolutamente inútil, de cuántas cosas son socios desde hace años sin que nunca se hayan disfrutado de esas sociedades. Pero ése es un problema personal, vayamos a lo mollar.

Seguro de decesos. Llamada a la compañía diciendo que por lo que estás pagando tendrías que morirte varias veces y tener panteón propio, que hasta aquí hemos llegado y que con un ataúd de IKEA -y tu señora que tiene mucha mano para el bricolaje- vas sobrado. Y entonces la compañía de seguros -que naturalmente no quiere que te escapes vivo- te oferta un *nuevo paquete*-ese concepto se repite siempre- con los mismos servicios, o más, que tenías pero por la mitad de precio y encima te regala un almanaque de 2013. ¿Y por qué no te lo habían dicho eso antes? La cara de pardillo que se te queda es espectacular.

Compañía telefónica. No es una leyenda urbana ni un pegote que se tira el cuñado listillo. Llamas y vuelves a decir lo de antes: hasta aquí hemos llegado, me voy. Y vuelve la historia del *nuevo paquete* con más llamadas gratis, más megas, una tarifa infinitamente menor y la posibilidad de un teléfono que tiene de todo completamente gratis. Y otra vez la cara de pardillo. O sea, que llevo 20 años con ustedes y esa fidelidad me la pagan engañándome y sin avisarme de lo que me vendría mejor.

Banco y/o caja. Que me he enterado que si domicilio mi nómina me dan ustedes de todo, me quitan las comisiones, me dan más intereses... Y el comercial encantado: sí, sí y además sorteamos un jamón.

La sonrisa del comercial desaparece cuando con voz tronante le explicas que llevas 40 años con la nómina domiciliada en esa entidad y te hacen pagar hasta por respirar y que te vas. ¿Qué creen que pasa? Exacto: «Hay un nuevo paquete...».

Y así podríamos seguir con el seguro del coche, el de hogar, la televisión de pago etc.

¿Pero qué país es éste? ¿Cómo pretenden así ser creíbles? Con esta política empresarial del engaño propia de la escuela Ali Babá, la verdad es que no tengo muchas esperanzas de superar ninguna crisis.

AL MARGEN | RAFAEL TORRES

El mensaje imposible

El mensaje navideño del Rey adolece cada año de la misma disfunción: cuando lo escuchan, los ciudadanos saben de qué está hablando el Monarca, pero el Monarca, no. Cuando, como la otra noche, se refiere al paro, a la miseria o a la exclusión social, obviamente habla de oídas, muy de oídas, de suerte que la aportación de su discurso a la descripción de la realidad es nula, y no digamos a su mejoramiento. Si en vez de limitarse a leer al cabo del año un discurso peor o mejor escrito, se hubiera implicado personalmente en las causas que supuestamente le preocupan y afligen, y, dentro de sus limitaciones institucionales y políticas, que no son tan estrechas como se cree, hubiera fustigado abiertamente la corrupción, o promovido el cese de tantos criminales desahucios, o entregado una parte de su gran fortuna en socorro de los que en España vuelven a pasar hambre y frío, o visitado de incógnito (del máximo incógnito posible, dada su poco enmascarable fisonomía) los barrios obreros azotados por el paro, los pueblos y aldeas en trance de irse al garete por el desplome de los precios agrarios, alguna de las innumerables manifestaciones de ciudadanos humillados y ofendidos, las agónicas comarcas mineras, las atestadas urgencias de los hospitales, o, en fin, cualquier otro diorama de la realidad social del país cuya jefatura al parecer ostenta, y se hubiera pronunciado con conocimiento de causa sobre el resultado en su ánimo de esas visitas, sus palabras navideñas habrían sido entendidas, cuando menos, por el mismo.

Pero si, encima, en ese discurso cuyo objetivo es impartir doctrina y galvanizar los ánimos decaidísimos, no se menciona para nada la corrupción, que no sólo está el origen de las calamidades que hoy sufrimos, sino que ha salpicado a la propia Familia Real, entonces esa charla carece enteramente, más allá de su fría corrección canónica, de credibilidad.

El mensaje real no llega a su destino porque no lo es, o sea, no es *real*, porque el sello que le falta todos los años no es otro que el de la autenticidad.

EGIPTO

Más del 63 por ciento de los ciudadanos vota a favor de la Constitución ■ Un 63,8 por ciento de los egipcios respaldaron la nueva Constitución, según informó ayer el Comité Electoral Supremo. El resultado de la consulta celebrada el 15 y el 22 de diciembre concuerda con las estimaciones avanzadas por los Hermanos Musulmanes, el movimiento islamista que respalda al presidente del país, Mohamed Mursi. La participación en el referéndum se ha situado en un 32,9 por ciento del censo. Mientras, los opositores al Gobierno denunciaron más de medio centenar de irregularidades en esas elecciones.

Lo peor en Siria «está por venir». La situación en Siria continúa siendo preocupante. Pero más aún cuando la ONU advirtió ayer de que los ciudadanos están «perdiendo la esperanza» al agravarse la guerra, por lo que estimó que «lo peor está por venir». Ni siquiera la Navidad dio tregua a un país que lleva 20 meses de conflicto y el pasado lunes murieron 15 personas, entre ellas 10 menores, en un bombardeo del régimen sirio contra una panadería en la provincia de Homs, considerada un bastión de las tropas rebeldes. / FOTO: REUTERS

Chávez ya camina y da órdenes

El presidente de Venezuela experimenta una «ligera mejoría» en su estado de salud y ha comenzado a realizar ejercicios dentro del plan de recuperación tras su operación de cáncer

• El mandatario envió un mensaje de Navidad a los ciudadanos a través de su 'número dos', quien destaca que en una llamada telefónica trabajaron en «temas de Gobierno».

El jefe del Ejecutivo de Caracas fue intervenido el 11 de diciembre. / REUTERS

AGENCIAS / CARACAS-LA HABANA

Parece que las Navidades han llevado buenas nuevas a Venezuela. Y es que, según detalló ayer el vicepresidente del país, Nicolás Maduro, la salud del jefe del Ejecutivo de Caracas, Hugo Chávez, experimenta una «ligera mejoría». Tanto es así, que el líder bolivariano ya está caminando y «haciendo ejercicios» dentro de su plan de recuperación tras la operación de cáncer de hace dos semanas.

Maduro aseguró que habló con el comandante la pasada Nochebuena para que transmitiese, en su nombre, un mensaje de felicitación de la Navidad a los ciudadanos, al tiempo que le dio «órdenes» sobre materias de Gobierno. «Recibí una llamada de Chávez desde La Habana. Está muy pendiente de varios temas. Es un conjunto de órdenes de trabajo que hemos comenzado a aplicar», indicó.

El vicepresidente, además, remarcó que el enfermo estaba «de buen humor, siempre dándonos su energía» y, por supuesto, «está permanentemente informado acerca de la situación política, económica y social de la nación».

En la conversación, de 20 minutos de duración, el mandatario encomendó a su *número dos* a «saludar a todo el pueblo de Venezuela», del que, destacó, «ha recibido con mucho amor sus oraciones».

Chávez fue opera el pasado 11 de diciembre en Cuba tras la detección de nuevas células cancerosas. Desde entonces, su Gobierno ha sido el responsable de informar a los ciudadanos sobre la evolución clínica del presidente.

En el último parte, se desveló que la salud del dirigente ha registrado una «ligera mejoría» y mantiene una «tendencia progresiva de recuperación».

Pese a que el informe médico remarcaba que el convalenciente «guarda reposo absoluto», Maduro quiso agregar que el presidente realizó la tarde del pasado viernes una caminata, en compañía de sus doctores, como parte de «su tratamiento diario».

Ante tales noticias, desde Caracas no descartan que Chávez pueda estar presente el próximo 10 de enero en la sesión de investidura, una posibilidad que en los últimos días se había alejado, debido a las complicaciones que sufridas por el comandante.

No obstante, fuerzas opositoras insistieron, como ya hicieron la semana pasada, en mandar una delegación a La Habana para comprobar la autenticidad de las informaciones sobre la salud del mandatario.

BREVES

CHINA

Un conductor ebrio atropella a un grupo de estudiantes y causa 13 heridos

■ Un hombre enfadado por la absolución de los presuntos asesinos de su hija arrolló el pasado lunes con su vehículo a un grupo de estudiantes en la provincia china de Hebei, al norte del país, y causó 13 heridos. El supuesto responsable conducía borracho y bajo los efectos de las drogas.

IRÁN

El Gobierno llevará a cabo seis días de maniobras en el estrecho de Ormuz

■ Irán comenzará este viernes una serie de maniobras navales en el estrecho de Ormuz, el golfo de Omán y partes septentrionales del océano Indico que se prolongarán durante de seis días.

LA INDIA

Fallece un policía en las protestas por la violación de una joven

■ Un policía herido en el marco de las protestas desatadas tras la violación de una mujer mientras iba en un autobús en Nueva Delhi falleció ayer y fue incinerado en una ceremonia con honores. El agente resultó herido el pasado domingo, cuando cientos de personas salieron a la calle para pedir justicia para la joven de 23 años que fue violada el pasado 16 de diciembre.

KAZAJISTÁN

Mueren 27 personas tras estrellarse un avión militar

■ El Comité de Seguridad Nacional de Kazajistán confirmó ayer la muerte de las 27 personas que viajaban a bordo de un avión que se estrelló al sur del país, incluido el director interino de la Guardia de Fronteras. «Los siete miembros de la tripulación y 20 militares que iban en el aparato perecieron», informó el organismo.

EL DETALLE

Los afectados por las preferentes pasan la Nochebuena encerrados

■ Los afectados por las preferentes de Novagalicia Banco que mantienen encierros en las localidades pontevedresas de Gondomar, Moaña, Cangas y O Rosal pasaron la Navidad turnándose para mantener sus actos de protesta y también se están organizando para tomar las uvas en Nochevieja.

LA CIFRA

58%

Es el seguimiento del paro parcial convocado en Nochebuena en Metro Madrid, según estimó ayer la propia compañía. No obstante, los sindicatos elevaron la participación hasta el 99%.

Un año crucial para la eurozona

Los Gobiernos de los 17 países de la moneda única se enfrentan al desafío de afianzarse o romperse

El economista italiano Mario Draghi, el hombre más 'poderoso' de Europa, es presidente del Banco Central Europeo desde noviembre de 2011. / REUTERS

• Además de España e Italia, Francia comienza a estar en el punto de mira de las tormentas financieras, especialmente después de que Moody's rebajase la calificación de su deuda.

ANDREW MCCATHIE (DPA) / BERLÍN

La eurozona se encamina hacia un año crucial: el bloque de los países que comparten la moneda común, el euro, se enfrenta al reto de afianzarse o romperse.

Sin embargo, una calma frágil parece haberse instalado después de tres años peleando para salvar la divisa comunitaria. Esta situación se da justo después de que el Banco Central Europeo (BCE) diese a conocer una serie de medidas de emergencia para apuntalar la confianza en la eurozona, integrada por 17 Estados, en un momento en que los líderes de la región están comenzando a contener la crisis de la deuda, que dura desde hace tiempo.

Son numerosos los analistas que empiezan a hablar de esperanza, tras años de contracción del crecimiento y duras reformas, por lo que la economía en la región podría comenzar a respirar mucho mejor durante la segunda parte de 2013.

«Sí, hay luz al final del túnel, pero todavía nos queda un largo camino que recorrer en la oscuridad», señaló Carsten Brzeski, economista del banco ING.

De hecho, ya se han registrado en la economía de la eurozona algunos indicios que inicialmente podrían incluso hacer que la recesión se agudice en 2013, a la vez que no se termina de despejar la amenaza de la presión de los mercados sobre las economías consideradas más vulnerables.

Además de España e Italia, Francia comienza a estar en el punto de mira de las tormentas financieras. Especialmente después de que la agencia de *rating* Moody's rebajase la calificación de su deuda, poniendo así de manifiesto lo que le está costando a París aumentar la competitividad y recortar el elevado déficit presupuestario, así como la deuda, factores que se ven perjudicados por un débil crecimiento económico.

La calificadora incluso llegó a rebajar la puntuación del mecanismo de rescate europeo, debido, en parte, a la amplia contribución francesa a ese fondo.

Dado el papel central de Francia en los asuntos europeos, los temores de que la segunda mayor economía de la eurozona se pueda convertir en el nuevo eslabón débil del bloque podrían alentar otra vez los temores de los inversores.

No obstante, cuando el año toca a su fin, parece que en los mercados financieros europeos hay un ambiente más positivo, tras un largo período de volatilidad debido a la preocupación de una ruptura del euro.

> El problema del **Viejo Continente** es que los planes para **mantener** el **euro** dependan de los **votantes**

> Son **numerosos** los **analistas** que hablan ya de **esperanza** tras años de **duras reformas**

Sobre todo, el último acuerdo alcanzado para recortar la deuda griega y la oferta del BCE de agosto sobre un nuevo programa de compra de bonos del tesoro han ayudado a rebajar la tensión por los elevados costes que estaban pagando los países por pedir dinero prestado como en el caso de Italia y España.

EL AZOTE DEL DESEMPLEO. No obstante, las perspectivas de que la economía en la eurozona se siga contrayendo en los próximos meses podrían volver a presionar a los Estados más endeudados que, a su vez, están luchando por sostener una economía acosada por el azote de la recesión y una creciente tasa de desempleo.

A ello se suma que toda mejora en el mundo de la economía depende de cómo la élite política estadounidense resuelva el problema del abismo fiscal y si se evita que EEUU caiga en recesión.

Unas perspectivas grises incrementan, por otra parte, el riesgo de mayores y más violentos disturbios en determinadas partes de la eurozona, especialmente las más golpeadas por la recesión económica.

A su vez, un crecimiento renqueante podría agudizar el sentimiento de fatiga en la principal economía de la región, Alemania, donde en 2013 los votantes tienen una cita con las urnas y en ellos se nota un creciente cansancio por los costes de la austeridad.

Este hecho imposibilitará que los líderes comunitarios tomen decisiones aún más duras durante el año que viene, como la de ultimar una autoridad bancaria supervisora o ayudar a salir de la crisis.

El problema para el Viejo Continente es que los planes para mantener el euro dependan de nuevo de los votantes, pues además de Alemania también se elegirá un nuevo Gobierno en Italia.

Los comicios en ambos países se perfilan como pruebas clave para medir el sentir del electorado en la locomotora de Europa y en la tercera economía del bloque (Italia).

Pero el riesgo es que el desarrollo de la cita con las urnas pueda coincidir con movimientos en los mercados financieros para probar si el presidente del BCE está dispuesto hacer lo que tiene que hacer para preservar el euro. Y entre esos desafíos podrían figurar nuevos ataques a la deuda de naciones como España.

Son muchos los analistas que consideran que Madrid se verá forzada a pedir el rescate total a Europa el próximo año, tras haber recibido en 2012 ayuda para salvar a su sector bancario.

▶ HACIENDA

La lista de mayores morosos podría ver la luz en el primer trimestre de 2013

EUROPA PRESS / MADRID

El Gobierno de Mariano Rajoy quiere aprobar en el primer trimestre de 2013 la publicación de la lista con los mayores morosos y defraudadores a la Hacienda Pública, una iniciativa que se enmarca en el paquete de medidas de lucha contra del fraude que ha impulsado el Ejecutivo.

Por el momento, el departamento que dirige Cristóbal Montoro está ya trabajando en este asunto, que implica cambios legales en varias normas, como la Ley General Tributaria o la de Protección de Datos, lo que impide acelerar la puesta en marcha de la medida, según informaron ayer fuentes gubernamentales.

Fue el propio ministro quien lanzó la propuesta en el Senado: cómo adaptar la normativa vigente para poder publicar una lista con los mayores defraudadores y morosos a la Hacienda Pública.

En concreto, el Ejecutivo estudia la precisión de «parámetros objetivos» para configurar el listado de los morosos y defraudadores con independencia de su actividad económica y condición, ya sean personas físicas o jurídicas.

«Se trata de que paguen, no se puede decir más claro y en plata», afirmó Montoro, quien no puede entender «tanto sigilo y cautela» hacia personas o empresas que no cumplen con sus obligaciones y no merecen confianza.

El Consejo de Ministros estudió el pasado viernes un informe del Ministerio sobre este asunto, que enmarca en sus planes de lucha contra el fraude fiscal.

Cristóbal Montoro.

RUSIA

El invierno más frío en los últimos 50 años se cobra al menos 123 vidas ■ Al menos 123 personas han muerto hasta ahora, debido al duro invierno que vive Rusia, el más frío de los últimos 50 años, según informaron ayer las autoridades del país. Además, siguen hospitalizadas 880 de los 1.700 ciudadanos que tuvieron que solicitar ayuda debido a las bajas temperaturas. Unos 250.000 niños de primaria o guardería no tienen clase a causa de las inclemencias meteorológicas. El pasado lunes fallecieron siete personas, la mayoría indigentes, por las gélidas temperaturas, que cayeron hasta los 30 grados bajo cero.

Un rezo por la paz en Siria

Benedicto XVI manifiesta su deseo de que la verdad brote en la nación árabe, «herida y dividida» por un conflicto que «no respeta ni a los enfermos y cosecha víctimas inocentes»

• Durante el tradicional mensaje navideño, el Papa lanza un llamamiento desde la Basílica de San Pedro al abandono de la violencia en el Norte de África, Asia y Latinoamérica.

AGENCIAS / ROMA

Un nuevo rezo por la paz en el mundo fue el mensaje navideño del Papa, en el que hizo especial hincapié en la violencia que vive desde hace casi dos años el pueblo sirio. Benedicto XVI volvió a insistir en el pacifismo en Oriente Próximo, Norte de África, Asia y Latinoamérica, durante la tradicional oratoria de Navidad pronunciada ayer desde la fachada de la Basílica de San Pedro.

Posteriormente impartió su bendición apostólica *Urbi et orbi* en 65 idiomas.

La máxima autoridad de la Iglesia católica expresó su deseo de que «la verdad brote para la población» bajo el régimen de Al Asad, de quien dijo está «profundamente herida y dividida por un conflicto que no respeta ni siquiera a los enfermos y cosecha víctimas inocentes a diario». Por ello, realizó una vez más «un llamamiento para que cese el derramamiento de sangre, se faciliten las ayudas a los prófugos y a los desplazados y, a través del diálogo, se alcance una solución política a la guerra». Además, el sucesor de San Pedro solicitó que «la paz brote en la Tierra donde nació el Redentor, y que Cristo conceda a israelíes y palestinos la valentía de poner fin a tantos años de luchas para emprender con decisión la vía de la negociación».

Asimismo, el Papa espera que en los países del Norte de África, «que atraviesan una profunda transición en la búsqueda de un nuevo futuro», en particular en Egipto, «la amada tierra bendecida por la infancia de Jesús», los ciudadanos «construyan juntos sociedades basadas en la justicia, el respeto a la libertad y la dignidad de cada persona».

Benedicto XVI reclamó también que acaba el uso de las armas en «el vasto continente asiático» para que el Niño Jesús «mire con benevolencia a los numerosos pueblos que habitan en aquellas tierras y, de modo especial, a cuantos creen en él».

En concreto, ansió que «el Rey de la Paz dirija su mirada a los nuevos dirigentes de la República Popular China en el alto cometido que les espera» y expresó sus «mejores deseos» para que «en esta misión se valore la contribución de las religiones, respetando a cada una de ellas, de modo que puedan contribuir a la construcción de una sociedad solidaria, para bien de ese noble pueblo y del mundo entero».

Igualmente, el Pontífice esperó que «la Navidad de Cristo favorezca la vuelta de la paz en Mali y de la concordia en Nigeria, donde «crueles atentados terroristas continúan causando víctimas, particularmente entre los cristianos» y suplicó que «el Redentor ayude y consuele a los refugiados del este de la República Democrática del Congo y conceda la paz a Kenia. Además, Benedicto XVI apostó porque «el Niño Jesús bendiga a los numerosos fieles que lo celebran en Latinoamérica» para que «haga crecer sus virtudes humanas y cristianas, sostenga a cuantos se han visto obligados a emigrar», así como también «fortalezca a los gobernantes en su compromiso por el desarrollo y en la lucha contra la criminalidad».

AÑO DE LA FE. En la Solemnidad del Nacimiento del Señor, ante miles de peregrinos congregados en la Plaza de San Pedro, Benedicto XVI felicitó la Navidad en este Año de la Fe con las palabras del Salmo *La verdad brota de la Tierra*. Así, apuntó que «es un anuncio, una promesa», una palabra profética que se ha cumplido porque «en Jesús, nacido en Belén de la Virgen María, se han encontrado realmente la misericordia y la verdad, que ha brotado de la Tierra; la Justicia, que mira desde el cielo, y la paz se han besado».

En este sentido, el sucesor de San Pedro señaló que con esta festividad anual se celebra «el día en que se cumplió la profecía». «La Verdad que contiene al mundo, ha brotado de la tierra para ser llevada por manos de una mujer. La Verdad a la que no le basta el cielo, ha brotado de la tierra para ser colocada en un pesebre», agregó. Al respecto, el Pontífice sostuvo que «ahí está el poder de la fe».

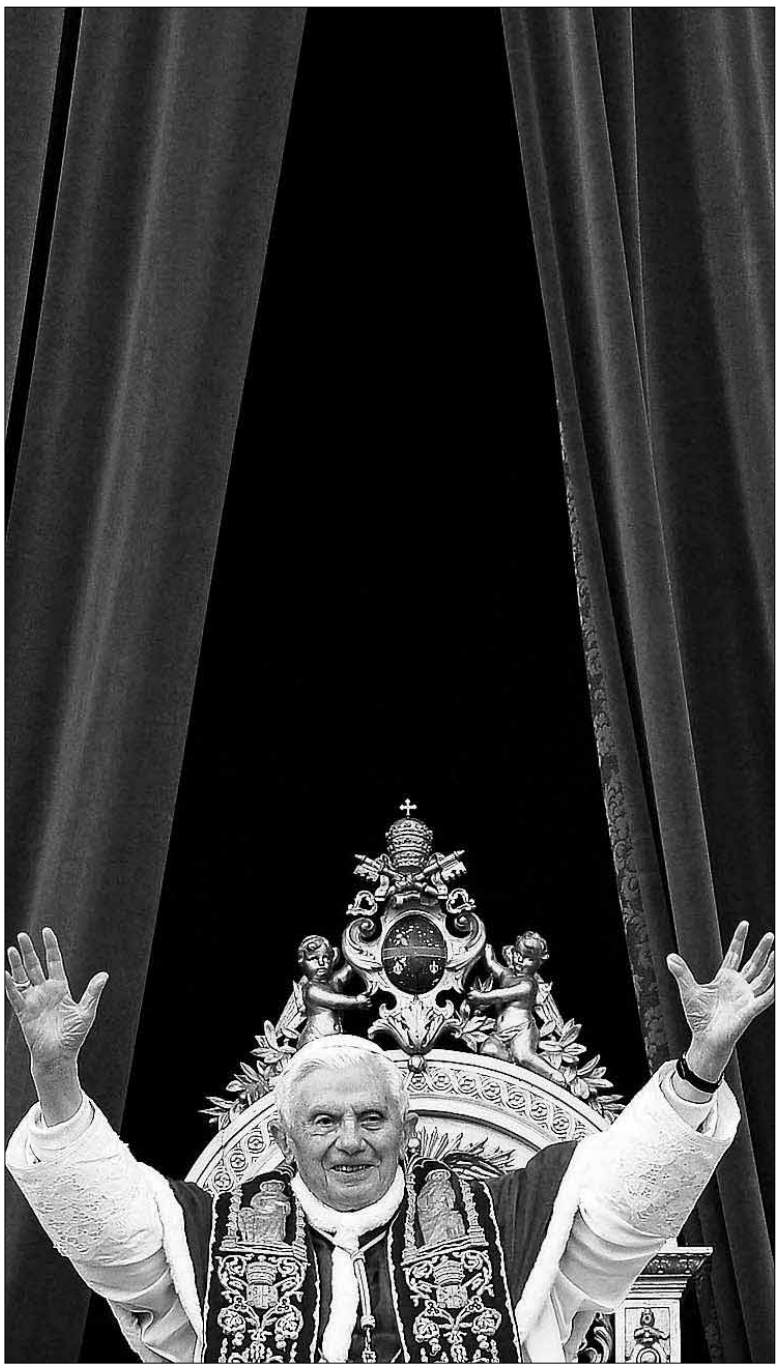

El Papa Benedicto XVI imparte su bendición 'Urbi et orbi'. / VINCENZO PINTO (AFP)

Recuerdo a China

Benedicto XVI dedicó parte de su declamación tradicional navideña a China, donde los católicos se encuentran divididos entre la iglesia administrada por el Gobierno y la clandestina, que es leal al Vaticano.

«Que el Rey de la Paz dirija su mirada a los nuevos líderes de la República Popular China en el alto cometido que les espera», dijo el Papa. «Espero que, al cumplir esa tarea, consideren la contribución de las religiones, en el respeto a todas ellas, para que ayuden a construir una sociedad fraternal en beneficio de ese noble pueblo y de todo el mundo».

También desde la India hasta Indonesia, de China a las monarquías del Golfo, en ocasiones, los cristianos son discriminados, amenazados y marginados. Así, ayer, en Indonesia, cerca de Yakarta, más de 200 musulmanes indonesios lanzaron huevos podridos contra cristianos protestantes que querían celebrar una misa de Navidad en un terreno donde desean construir una iglesia. Según el Vaticano, éstas son otras graves formas de ataque contra la libertad religiosa, donde la «intolerancia» se propaga y donde la religión queda relegada al ámbito privado. Tras la celebración de la Misa del Gallo, el Papa habló en Twitter a sus más de dos millones de seguidores de su gusto por los portales de Belén, e instó a todos al resurgimiento de estas prácticas entre los más pequeños.

EL DETALLE

La Misa del Gallo. El Papa solicitó en su homilía de la Misa de Nochebuena que, «en lugar de armamento para la guerra, lleguen ayudas para los que sufren» para que los «cristianos y musulmanes construyan juntos sus países en la paz de Dios». Benedicto XVI recordó la «ciudad de Belén, donde el Señor vivió, trabajó y sufrió».

▶ EDUCACIÓN

Esperanza Aguirre critica a quienes quieren erradicar la religión de las aulas

EUROPA PRESS / MADRID

En su mensaje navideño, la presidenta del Partido Popular de Madrid, Esperanza Aguirre, destacó el carácter «universal» de la fiesta, y ensalzó los valores del cristianismo, preguntándose el «interés» por parte de los «políticos de la izquierda» de «erradicar» la asignatura de religión de las aulas.

«Es verdad que algunos quieren despojar a la Navidad de su inherente y evidente contenido religioso, pero sus intentos hay que contemplarlos con cierta conmiseración», señaló la mandataria en su *blog*, donde se refirió a las críticas que recibió el máximo dirigente del Congreso de los Diputados, Jesús Posada, por enviar una imagen de un portal de Belén en sus felicitaciones.

En su opinión, «pretender» que las Pascuas no tengan nada que ver con el nacimiento de Jesucristo «es una bobada de tal calibre que no merece siquiera ser rebatida». «Comprendo y respeto perfectamente a los que no son religiosos y a los que no creen en la divinidad de Jesucristo», indicó.

Pero, no obstante, apuntó que el que uno no crea «no quiere decir que no festeje la Navidad, como lleva haciéndose en Occidente desde hace 2.000 años». «Sin contar con que lo que comenzó siendo una fiesta de la cristiandad hoy se ha convertido en una fiesta de toda la Humanidad», añadió.

Según la *popular* madrileña, hay que tener en cuenta que nuestra civilización y cultura «no se entienden sin la aportación del cristianismo».

Esperanza Aguirre.

El tenista Rafael Nadal no podrá reaparecer en Abu Dhabi por culpa de una dolencia estomacal. PÁGINA 33

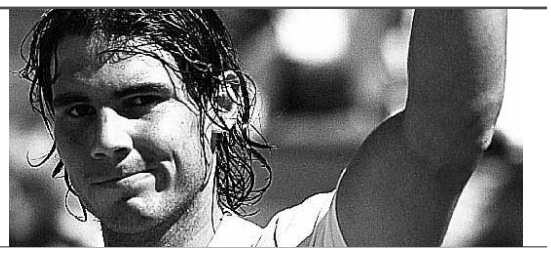

FÚTBOL Messi asegura que los goles no valen nada sin los títulos. PÁGINA 32

BALONMANO La Selección Española se concentra para preparar el Mundial. PÁGINA 33

FÚTBOL | TERCERA DIVISIÓN

Las estadísticas de la primera vuelta

El Grupo VIII cierra el año con la Segoviana cuarta, La Granja sexta, el Unami decimoséptimo y el Cuéllar último

DAVID LÓPEZ PRIETO / SEGOVIA

Con los equipos de fútbol disfrutando de sus vacaciones navideñas, y coincidiendo el término de 2012 con el final de la primera vuelta de la Liga, es tiempo de hacer un balance ahora que se ha llegado al ecuador de la temporada en el Grupo VIII de la Tercera División.

Echando un vistazo a la clasificación, se puede ver que la Gimnástica Segoviana está cumpliendo con su objetivo, y se encuentra entre los cuatro primeros. Por otro lado, quien está muy cerca de lograr la meta de la permanencia es el Club Deportivo La Granja, que ya suma 33 puntos y es sexto. Por la parte baja, el Cuéllar lo está pasando muy mal desde el último puesto, mientras que el Unami, se encuentra cuarto por la cola, rondando los puestos de descenso.

La Gimnástica Segoviana es el mejor equipo como local

D.L.P. / SEGOVIA

Si hay algo por lo que destaca la Gimnástica Segoviana al cierre de la primera vuelta es por su fortaleza en La Albuera, donde solamente ha cedido una derrota, precisamente frente al Unami en el derbi.

Por lo demás, el equipo azulgrana ha sumado un 88,9% de los puntos que se jugaban como local, marcando una media de 2,2 goles a favor y recibiendo 0,8.

Sin embargo, lejos de Segovia no ha llegado a sumar la mitad de los puntos en juego (solo un 40% de ellos), aun consiguiendo una media de 1,8 tantos a su favor. Pero los 1,4 encajados les han costado la derrota en cuatro ocasiones y el empate en tres, saboreando la victoria como visitante en solo tres oportunidades (en Cuéllar, Salamanca y Palencia contra el Cristo).

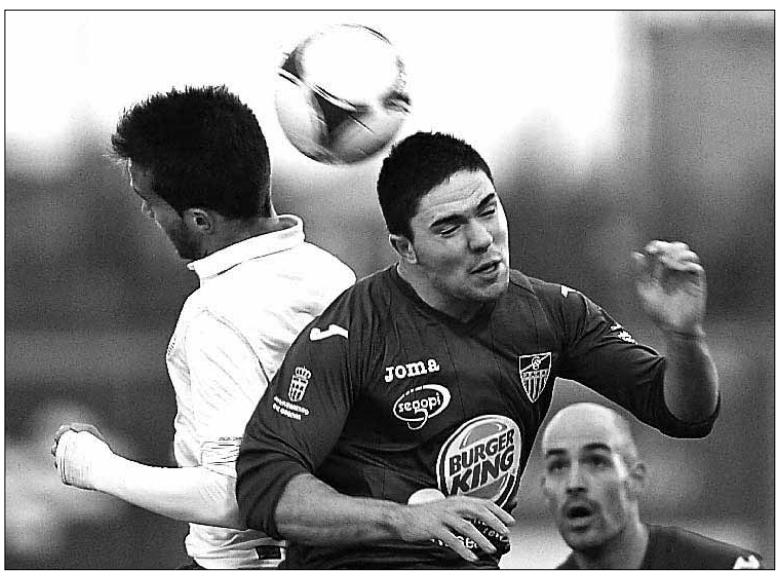

El gimnástico Rubén gana por alto un balón. / JUAN MARTÍN

Con estos números, la Gimástica Segoviana lideraría la clasificación si solo se contabilizaran lo logrado en el campo de La Albuera, mientras que como visitante ocuparía la octava posición.

Seta, del Unami, por delante de un rival. / KAMARERO

El Unami no ha ganado fuera de Segovia

D.L.P. / SEGOVIA

En el caso del Unami, ha conseguido sumar cuatro victorias, tres de ellas actuando como local y una como visitante, pero con la peculiaridad de que ésta última se ha producido también en Segovia (ante la Gimnástica). Por eso se puede decir que los azules aún no han ganado fuera de La Albuera. En cuanto a sus derrotas, nueve de ellas han sido por la mínima y las otras tres han sido por tres goles o más.

El CD La Granja, regular tanto en casa como fuera

D.L.P. / SEGOVIA

Lo que más destaca de las estadísticas del Club Deportivo La Granja en la primera mitad de la temporada son las cifras tan igualadas que reflejan, tanto en los partidos en casa como en los de fuera.

De esta manera, las nueve victorias sumadas por los jugadores de Manuel Retamero están bien repartidas entre las cinco logradas en El Hospital y las cuatro lejos de su campo.

Por otro lado, los granjeños han caído derrotados dos veces en San Ildefonso (contra la Arandina por 1-2 y contra el Burgos por 0-1) y otras dos fuera (en León ante la Cultural Leonesa por 3 a 1, y en casa del Almazán, por 2 a 1)

En cuanto a los goles marcados la igualdad es absoluta, gracias a los once tantos de local y los otros once de visitante.

Varios jugadores del Club Deportivo La Granja celebran un gol. / JUAN MARTÍN

Con todo ello, el Club Deportivo La Granja ha conseguido un 63% de los puntos disputados en casa; y el 53,3% de los de fuera.

El defensa cuellarano Raposo observa el balón. / KAMARERO

El Cuéllar ha perdido 8 partidos por la mínima

D.L.P. / SEGOVIA

Si bien lo que más salta a la vista de las estadísticas del Cuéllar Electricidad Eufón en esta primera vuelta es el hecho de que todavía no han sumado ningún triunfo, también hay que tener en cuenta que casi la mitad de las derrotas sufridas (ocho de las diecisiete) han sido por la mínima (con siete partidos terminando 1-0 ó 0-1). Eso sí, del resto de encuentros perdidos, cinco han sido encajando tres goles o más.

El foto **"MATÓN"**

En la cima **está la victoria**

Más de 100 atletas ascendieron por una cuesta del 13% de desnivel en la Carrera 'Subiendo al Cielo' de La Lastrilla

EL ADELANTADO/ SEGOVIA

Con los gemelos como dos piedras. Así acabaron los más de 100 valientes que se atrevieron con la cuesta de la calle de San Cristóbal, el aliciente principal de la Carrera Popular 'Subiendo al Cielo' de La Lastrilla, que alcanzaba un 13% de desnivel. Era la segunda edición de esta prueba, por ello quienes ya la corrieron el año pasado sabían de la dificultad de este tramo y de la técnica adecuada para subirlo sin sufrir demasiadas complicaciones. Pero también hubo unos cuantos atletas primerizos que optaron por ascender andando una cuesta terrorífica. Quien haya subido por ella para acceder desde El Sotillo al centro de La Lastrilla sabrá de su dificultad. Y es que, si en coche es complicada –casi es un sacrilegio meter la segunda marcha–, imagínense corriendo por ella. Por eso, sirvan estas líneas para dar la enhorabuena a los valientes que se atrevieron con ella.

Un grupo de los atletas que participaron en la 'Subida al Cielo' de La Lastrilla, en plena ascensión por la calle de San Cristóbal. / JUAN MARTÍN

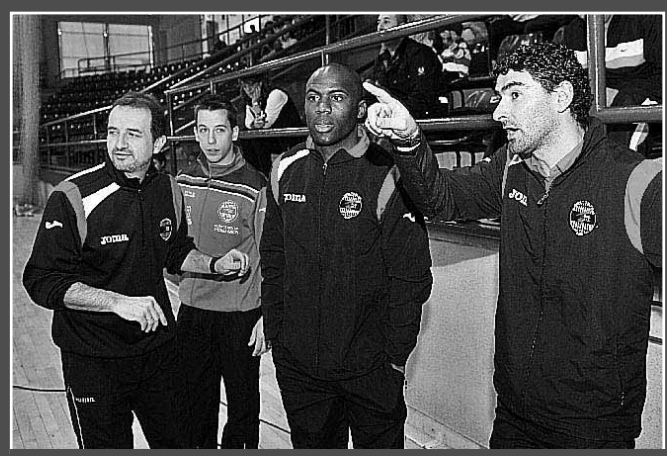

Agustín Pérez, Lin, Tobe y Daniel Ibañes. / KAMARERO

Discusión de varios jugadores en el derbi entre el Club Deportivo La Granja y la Gimnástica Segoviana. / JUAN MARTÍN

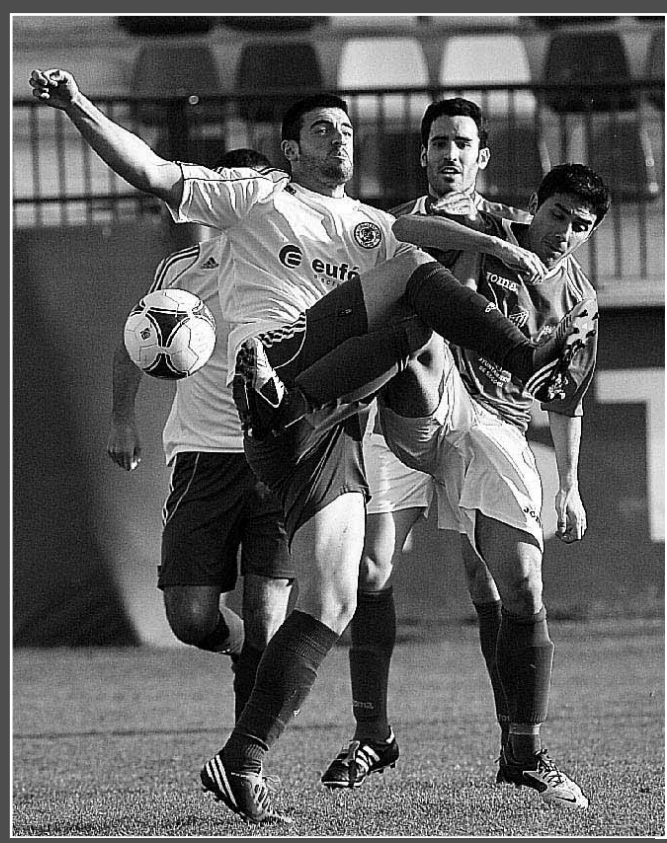

Complicada postura de piernas durante el Unami-Cuéllar. / KAMARERO

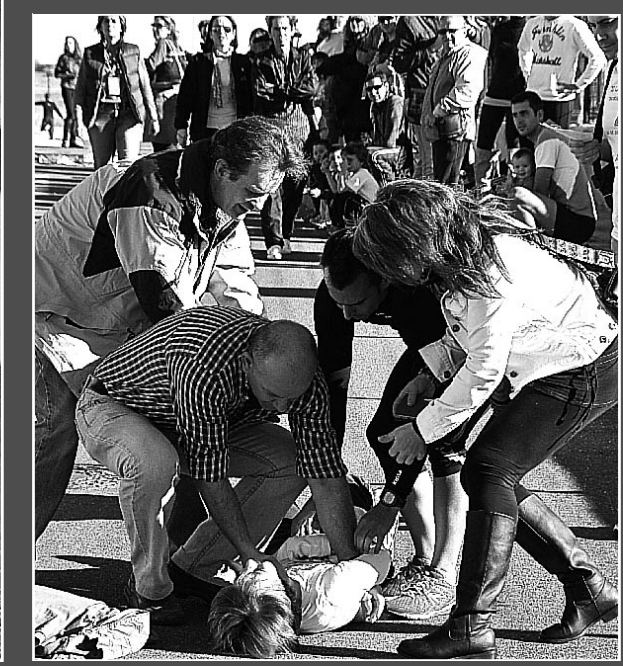

Un joven atleta es atendido tras una caída. / JUAN MARTÍN

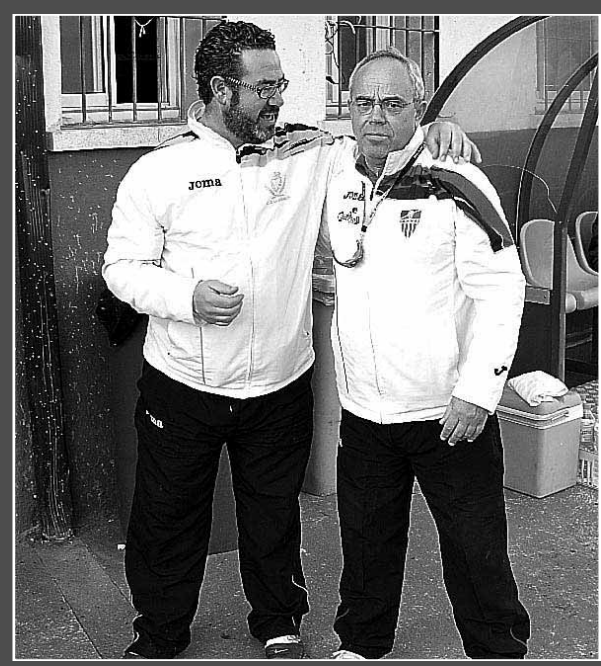

Cordialidad entre los delegados granjeño y gimnástico. / J.M.

SELECCIÓN ESPAÑOLA

Del Bosque: «Somos una referencia a nivel mundial»

E. PRESS / MADRID

El seleccionador español, Vicente del Bosque, aseguró el pasado día de Nochebuena que la 'roja' despedirá el año siendo «una referencia en el fútbol», y cuyo máximo desafío pasa por el Mundial 2014, torneo al que «todos los jugadores que están viniendo van a llegar», por lo que la vigente campeona competirá con sus mejores armas.

«En este momento somos una referencia, pero no podemos despreciar lo que hace años hizo Brasil, o lo que a nivel de clubes hicieron el Milan o el Ajax. No podemos ser tan presuntuosos diciendo que es la mejor», precisó.

A la hora de analizar la composición del combinado, el salmantino subrayó que «algunos quieren identificar a la selección con el Barcelona», pero defendió que el equipo representa a todas las entidades. «Lo importante es que somos reflejo del fútbol que se hace en España y nos aprovechamos de una generación de jugadores muy buena», matizó el entrenador.

«Hemos ganado la Eurocopa y hemos hilvanado tres títulos consecutivos y, obviamente, estamos ante un momento importante. Hemos jugado 16 partidos y hemos ganado 13, con tres empates, creo que ha sido un año estupendo», detalló.

De cara al torneo que se celebrará dentro de un año y medio en Brasil, Del Bosque apuntó que «el problema va a ser elegir entre tantos. No solo los que están actualmente viniendo, sino otros que se están aproximando», avanzó.

Sin embargo, antes se disputará la Copa Confederaciones 2013, una competición que no gusta mucho a los clubes. «Es verdad que alargamos un poco más su temporada, y que les vamos a pedir un esfuerzo extra, pero son jugadores con talento físico y con emoción para poder enfrentarnos a este campeonato», sentenció.

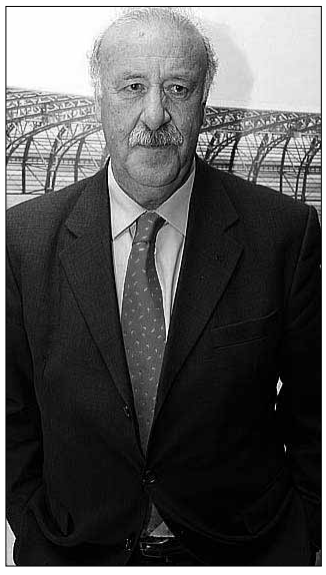

Vicente del Bosque.

PRIMERA DIVISIÓN

El atacante del Barcelona despedirá en año en su tierra después de haber anotado 91 tantos durante 2012. / REUTERS

Messi reclama más títulos

El argentino sostiene que los goles no tienen importancia si no van acompañados de trofeos

DPA / BUENOS AIRES

El delantero del Barcelona Leo Messi aseguró sentirse feliz por el récord de goles obtenido en 2012, aunque advirtió de que el equipo azulgrana debió haber ganado más títulos durante este año.

«He acabado muy contento a nivel individual, pero la temporada podría haber sido mejor en cuanto a trofeos. Siempre digo que lo importante es el colectivo y mis goles, sin títulos, no tienen importancia», afirmó el argentino.

Messi, que actualmente celebra la Navidad en Rosario junto a su mujer y a su hijo recién nacido, echará el cierre a un año inolvidable en el que ha marcado 91 goles y ha batido el récord de 40 años en poder del alemán Gerd Müller, que convirtió 85 en 1972.

Así y todo, el Barcelona debió conformarse únicamente con la Copa del Rey. El equipo azulgrana perdió la Liga y la Supercopa de España contra el Real Madrid y se quedó fuera en semifinales de la Champions, en la que luego se coronaría su verdugo, el Chelsea.

«Espero poder sacarme esa espina, porque creo que hicimos méritos en los dos partidos para estar en la final. Trabajaremos para estar otra vez en Wembley y conquistarlo todo», destacó.

La 'Pulga' también afirmó que el nacimiento de su primer hijo fue lo más grande que le ha pasado y destacó el idilio que se ha generado con la afición de su país en cada partido del combinado albiceleste a lo largo de 2012: «Otro motivo que me hizo feliz este año fue recibir el cariño de todos los hinchas cuando he tenido que jugar con la selección, me han recibido muy bien», concluyó.

ADMINISTRAR LA VENTAJA. Por otro lado, su compañero Dani Alves explicó que su equipo debe «administrar la ventaja en Liga» con la que cuenta frente a sus perseguidores, e incluso «trabajar para extenderla», empezando por el derbi frente al Espanyol, que reanudará la competición el próximo día de Reyes.

«Tenemos que aprovechar bien el momento de los rivales, que han perdido puntos muy importantes. Estamos solo en la decimoséptima jornada, así que vamos a tener que trabajar mucho para extender esta renta», señaló.

El brasileño recordó la «sorpresa» que supuso para el vestuario azulgrana la noticia de que Tito Vilanova debía volver al quirófano y reiteró que la victoria en Valladolid está «dedicada» al técnico, que está «luchando por su vida».

A nivel personal, Alves confesó que se siente «muy feliz» en la Ciudad Condal y lamentó «las historias se crean para tratar de desestabilizar», en relación a su posible marcha. «Quiero cumplir mi contrato. No tengo ningún problema y me siento muy bien», subrayó.

En este sentido, descartó que haya acusado su suplencia en algunos partidos. «No hay titulares definidos. Hay algunos jugadores que actúan más o menos, pero no tengo ningún problema para competir por un puesto», zanjó.

|TIEMPO MUERTO|

DIEGO IZCO

Periodista

Titularidad

Íker Casillas va a volver a la titularidad. No lo duden. No lo dudamos nadie. Pero claro, fue «una decisión técnica», ¿verdad? ¿Verdad? ¡Ja! Entonces, ¿qué excusa pondrán Mourinho + Louro + el clan luso para relegar a Adán a la suplencia? Ahí van unas pistas: «Adán se ha descuidado estas Navidades y ha echado un kilito»; «Casillas es el mejor del mundo, pero no estaba en su mejor momento… y el chico había entrenado estupendamente esa semana»; «Adán tiene unas pequeñas molestias estomacales»; «Íker ha entrenado fetén y, por galones, merece volver a ser titular»…

Hay múltiples opciones, sí, para devolver a Casillas a una titularidad de la que nunca debió salir. Pero tragarse ese sapo va a ser casi más duro que responder a las preguntas el día después del 3-2 en Málaga. Porque, en cierta manera, en cuanto el capitán vuelva a la portería a las primeras de cambio, Mourinho estará reconociendo intrínsecamente que fue un castigo, algo que negó y negó y negó hasta hacerse daño en el estómago.

Con la medida adoptada en Málaga, en cierta manera, el técnico portugués entierra la trayectoria de Adán y cuestiona lo poco incuestionable que queda en el Real Madrid… Y a raíz de tocar lo intocable, uno mismo queda en entredicho: prácticamente todos los medios madridistas reventaron. Y la práctica totalidad de las encuestas, algunas de ellas multitudinarias, 'recomiendan' la dimisión o el despido fulminante de Mourinho. Efectivamente, Mourinho ya no es 'titular indiscutible'.

P.D. El caso de David Villa y el Barcelona merecería mucho más que un último párrafo… Pero, ¿de verdad que compensa –o es higiénico, sencillamente- buscar una polémica donde hay 49 de 51 puntos posibles? Entre Villa y Alexis todos tenemos claro con quien nos quedamos… Pero el invento funciona. ¿Para qué tocarlo? ■

TENIS

Nadal retrasa su reaparición

El zurdo de Manacor sufre una infección estomacal y no podrá jugar el torneo de Abu Dhabi

AFP / PALMA DE MALLORCA

El español Rafael Nadal anunció ayer que, finalmente, no competirá en el torneo de exhibición de Abu Dhabi, que debía marcar su retorno a las canchas después de seis meses de ausencia.

«Lamento mucho no poder competir este año», afirmó Nadal en sus cuentas de Facebook y Twitter. «Todo estaba preparado y tengo muchas ganas de volver a la competición pero los médicos me han prohibido competir por una infección estomacal que me ha producido fiebre», explicó.

Apartado de las pistas desde el pasado mes de junio debido a una lesión en la rodilla, el número cuatro del mundo anunció hace 15 días que regresaría en dicho torneo, que arranca mañana.

El siete veces campeón de Roland Garros volvió a entrenarse a finales de noviembre, tras estar alejado de las pistas desde su eliminación en la segunda ronda de Wimbledon frente al desconocido checo Lukas Rosol.

Desde la primavera sufría el 'síndrome de Hoffa', una inflamación de la almohadilla grasa situada tras el tendón rotuliano de su rodilla izquierda. Esta lesión le impidió participar, entre otros, en los Juegos Olímpicos, en el Abierto de Estados Unidos y en la final de la Copa Davis, que España perdió ante la República Checa.

En Abu Dabi, el manacorí se hubiera encontrado con el serbio Novak Djokovic, actual número uno del mundo, y el británico Andy Murray, en una cita en la que participan seis jugadores.

Por consiguiente, su regreso a la actividad será, en principio, en un torneo del circuito ATP, el de Doha, el próximo 31 de diciembre. «Mi recuperación ha ido bien, mis rodillas se encuentran mejor y como digo tenía muchas ganas de volver a la competición», afirmó.

«Lo siento por mis fans en los Emiratos Árabes y en todo el mundo. Espero poder estar allí el año que viene», agregó.

Por otra parte, días antes explicó que su «objetivo no es ganar ahora ni tampoco Australia o Doha. Mi reto es estar en forma, recuperar del todo mis sensaciones y sentirme del todo preparado, que responda la rodilla. Lo único que me importa es la rodilla».

«No le doy mucho valor a cómo vaya a jugar el próximo mes y medio o dos meses. Quiero estar en perfectas condiciones en Indian Wells y Miami para afrontar con buenas sensaciones la temporada sobre tierra batida», indicó.

Sobre su inactividad, el ganador de once torneos de 'Grand Slam', fue realista: «Lo he aceptado con normalidad. Es parte de mi carrera y lo asumo», concluyó.

Nadal quiere llegar en plena forma al Masters 1.000 de Montecarlo. / REUTERS

BALONMANO

España comienza su preparación de cara al Mundial

E. PRESS / BARCELONA

La selección española de balonmano se concentrará hoy en Barcelona en lo que supone el primer paso en el camino al Mundial que alberga España del 11 al 27 de enero y donde el equipo que dirige Valero Rivera trabajará la preparación física hasta el día 30.

Después del año nuevo, el 2 de enero, los internacionales ya se concentrarán en Madrid, donde se ofrecerá una rueda de prensa, para después disputar los días 4, 5 y 6 el Memorial Domingo Barcenas ante Chile, Japón y Brasil.

El lunes 7 regresarán al trabajo para ultimar la puesta a punto del debut mundialista, que será el viernes 11 de enero a las 19,00 horas ante Argelia. Los cuatro partidos restantes de la primera fase serán el 14 contra Egipto, el 15 frente a Australia, y los dos platos fuertes, el 17 contra Hungría y el 19 ante Croacia.

Valero Rivera facilitó la pasada semana la lista de convocados sin grandes novedades. El técnico aragonés citó a los mismos jugadores a los que llamó para los últimos partidos ante Portugal y Suiza, donde ya destacó el retorno de Alberto Entrerríos tras su ausencia en los pasados Juegos Olímpicos de Londres.

Alberto Entrerríos volverá a ser uno de los pilares del bloque. / REUTERS

Los convocados son: los porteros Arpad Sterbik y José Manuel Sierra; Daniel Sarmiento, Raúl Entrerríos y Joan Cañellas en el puesto de central; Jorge Maqueda y Ángel Montoro en el lateral derecho; Alberto Entrerríos, Antonio García y Viran Morros en el lateral izquierdo; Albert Rocas y Víctor Tomás en el extremo derecho; Cristian Ugalde y Valero Rivera Folch en el extremo izquierdo; con Gedeón Guardiola y Julen Aginagalde para el puesto de pivote.

FÚTBOL SALA

Venancio López destaca el excelente nivel de la selección

E. PRESS / MADRID

El seleccionador nacional de fútbol sala, José Venancio López, aseguró que España ha «marcado una época» estando «casi siete años imbatidos» con lo que hace un balance positivo ahora que termina 2012, donde el bloque conquistó el sexto título Europeo, aunque perdió con «buenas sensaciones» en la final del Mundial.

«Creo que ha habido una época dorada en cuanto a títulos y, para ser exactos, hemos estado 118 partidos sin perder», señaló el técnico.

«Somos la máxima potencia a nivel europeo junto con Rusia, que crece cada vez más, pero seguimos estando por encima de todos, por trabajo federativo y sobre todo el de los clubes, que hacen que cada vez tengamos más nivel. Los jugadores están cada vez más preparados y son un ejemplo a seguir», añadió.

De esta forma, mostró su orgullo por trabajar con una generación histórica. «Para mí es una satisfacción poder contar con los mejores. Tanto Torras o Kike, u otros que también han dejado el equipo. Cuando puedes trabajar con este nivel es un plus a favor. Pero no solo a nivel deportivo, es importante destacar que a nivel personal, los jugadores transmiten los valores a los nuevos», finalizó.

BALONCESTO

El clásico se disputará el domingo a las 19 horas

E. PRESS / MADRID

El clásico entre el Barcelona y el Real Madrid, reedición de todas las finales nacionales de 2012, se retransmitirá por Televisión Española y será el último partido del año, ya que se disputará el domingo 30 a las 19,00 horas.

En este año que acaba, ambos equipos se midieron en la final de la Copa del Rey, con victoria blanca, y en la final de la Liga ACB, con triunfo para el conjunto catalán en el quinto y definitivo encuentro. Además, ambos conjuntos volvieron a verse las caras hace unos meses en la Supercopa 2012, que se llevó el bloque que dirige Pablo Laso.

Por lo tanto, el encuentro, que se disputará en el Palau, será es el ideal y el más atractivo posible para ponerle la guinda a la jornada solidaria, una iniciativa en la que la Liga ACB y Unicef España colaboran en la lucha contra la desnutrición infantil.

Avant entre Madrid, Segovia y Valladolid

(Nueva estación Segovia - Guiomar)

TREN	DIAS de CIRCULACIÓN							Madrid	Segovia	Valladolid
Avant (1)	L	M	X	J	V			7:38	8:06	8:43
Avant	L	M	X	J	V	S	D	9:40	10:08	10:45
Avant (2)						S	D	10:30	10:58	---
Avant	L	M	X	J	V	S	D	11:30	11:58	12:35
Avant (1)	L	M	X	J	V			15:15	15:43	---
Avant	L	M	X	J	V	S	D	15:30	15:58	16:35
Avant (1)	L	M	X	J	V			16:15	16:43	17:20
Avant	L	M	X	J	V	S	D	17:20	17:48	18:25
Avant (3)	L	M	X	J	V			19:15	19:43	---
Avant	L	M	X	J	V	S	D	19:45	20:13	20:50
Avant	L	M	X	J	V	S	D	21:30	21:58	22:35

1: NO CIRCULA 25/07, 15/08, 12/10, 1/11, 6 y 8/12/11. 2: CIRCULA 25/07, 15/08, 12/10, 1/11, 6 Y 8/12/11. 3: NO CIRCULA 23/06, 25/07, 15/08, 12/10, 1/11, 6 Y 8/12/11.

TREN	DIAS de CIRCULACIÓN							Valladolid	Segovia	Madrid
Avant (1)	L	M	X	J	V			---	7:00	7:28
Avant (2)	L	M	X	J	V			6:45	7:22	7:50
Avant (2)	L	M	X	J	V			7:15	7:52	8:20
Avant	L	M	X	J	V	S	D	7:45	8:22	8:50
Avant	L	M	X	J	V	S	D	9:45	10:22	10:50
Avant	L	M	X	J	V	S	D	13:25	14:02	14:30
Avant	L	M	X	J	V	S	D	15:30	16:07	16:35
Avant	L	M	X	J	V	S	D	---	18.30	18:58
Avant	L	M	X	J	V	S	D	19:35	20:12	20:40
Avant	L	M	X	J	V	S	D	21:00	21.37	22:05

1: NO CIRCULA 23/06, 25/07, 15/08, 12/10, 1/11, 6 y 8/12/11. 2: NO CIRCULA 25/07, 15/08, 12/10, 1/11, 6 y 8/12/11.

Autobuses entre Segovia y Madrid

LA SEPULVEDANA

Información: www.lasepulvedana.es - Teléfono: 902 11 96 99

Segovia - Madrid					Madrid - Segovia				
lunes a viernes laborables					lunes a viernes laborables				
6.00 D	6.15 S	6.30 D	6.45 D	7.00 S	6.30 D	7.00 D	7.15 SEK	8.00 R	8.45 D
7.30 D	7.45 D	8.00 S	8.30 D	9.00 D	9.30 D	10.15 D	10.45 L	11.00 D	11.45 D
9:00 L	9.30 S	10.15 D	11.00 D	11.45 D	12.30 D	13.15 D	13.30 L	14.00 D	14.30 D
12:15 L	12.30 D	13.15 D	14.00 D	14.30 R	15.00 S	15.15 D	15.30 D	16.00 D	16.30 D
14.45 D	15.30 D	15.30 L	16.00 R	16.30 D	16.45 L	17.00 D	17.45 D	18.15 D	18.30 S
17.15 D	18.00 D	18.00 L	18.30 D	19.15 D	18.45 D	19.15 D	19.45 D	20.15 D	20.30 L
20.00 S	20.45 D	21.30 S			21.00D	21.45 S	22.30 D	23.00 S	
sábados laborables					sábados laborables				
6.45 D	7.30 D	8.00 D	8.30 S	9.00 D	8.00 S	8.30 D	9.00 D	9.30 D	10.00 D
9.30 D	10.00 D	10.30 S	11.00 D	11.30 D	10.30 D	11.00 S	11.30 D	12.00 D	12.30 D
12.00 D	12.30 S	13.30 D	14.30 S	15.30 D	13.00 D	13.30 S	14.00 D	15.00 R	15.30 D
16.00 R	16.30 D	17.00 D	17.30 D	18.00 S	16.00 D	17.00 S	18.00 D	19.00 D	19.30 D
18.30 D	19.00 D	19.30 D	20.00 R	21.00 D	20.00 R	20.30 D	21.00 S	21.30 D	22.00 D
21.30 S					23.00 S				
domingos y festivos					domingos y festivos				
8.30 S	9.30 D	10.30 S	11.30 D	12.30 S	8.00 S	9.00 D	10.00 D	10.30 D	11.00 S
13.30 D	14.30 S	15.30 D	16.00 R	16.30 D	11.30 D	12.00 D	13.00 D	14.00 D	15.00 R
17.00 D	17.30 D	18.00 D	18.30 D	19.00 D	16.00 D	17.00 S	18.00 D	18.30 D	19.00 D
19.30 D	20.00 R	20.30 D	21.00 D	21.30 S	19.30 D	20.00 R	20.30 D	21.00 D	21.30 D
22.30 D					22.00 D	23.00 S			

D: Expediciones DIRECTAS / (*) Días Lectivos / R: Expediciones RUTA con parada en Revenga, Ortigosa, Otero de Herreros, Los Ángeles, San Rafael, Guadarrama, Los Negrales, Villalba, Torrelodones y Las Rozas / S: Expediciones SEMIDIRECTAS con parada en Revenga, Ortigosa, Otero de Herreros, Los Ángeles y San Rafael / L: Servicio Lanzadera Madrid - San Rafael - Los Ángeles ó viceversa.

Trenes desde Segovia

(Nueva estación Segovia - Guiomar)

HORA	TREN	DESTINO	PARADAS / CIRCULACIÓN / OBSERVACIONES
08:22	99088	Cartagena	**MADRID-Atocha Cercanias** (09:53), **ALBACETE Los Llanos** (12:09), **Archena-Fortuna** (13:43), **MURCIA del Carmen** (14:02), **Balsicas-Mar Menor** (14:31), **Torre Pacheco** (14:37), **Cartagena** (14:52) *Diario.* **Tren Valladolid - Cartagena AVANT 08088 Valladolid 07:45 - Madrid 08:50 + ALTARIA 222 Madrid 09:40 - Cartagena 14:52 cambio de tren en Madrid 09:40**
8:30	Alvia 4087	Hendaya	**VALLADOLID-Campo Grande** (09:07), **BURGOS-Rosa de Lima** (10:21), **Miranda de Ebro** (11:12), **VITORIA/Gasteiz** (11:39), **Zumarraga** (12:27), **SAN SEBASTIÁN/Donostia** (13:18), **Irún** (13:45), **Hendaya** (13:51). *Diario*
8:30	Alvia 4087	Bilbao - Abando	**VALLADOLID-Campo Grande** (09:07), **BURGOS-Rosa de Lima** (10:21), **Miranda de Ebro** (11:12), **BILBAO-Abando** (12:47). *Lunes a Sábado.* **No circula 12 Octubre, 1, 9 Noviembre, 6, 8 Diciembre**
11:05	Alvia 4072	Alacant - Terminal	**MADRID Chamartín** (11:38), **MADRID Puerta de Atocha** (12:09), **ALBACETE Los Llanos** (13:58), **Villena** (15:04), **Elda-Petrer** (15:16), **ALACANT - Terminal** (15:48). *Diario*
14:12	Alvia 4072	Alacant - Terminal	**MADRID Chamartín** (14:43), **MADRID Puerta de Atocha** (15:12), **CUENCA Fernando Zóbel** (16:18), **ALBACETE Los Llanos** (16:57), **Almansa** (17:35), **Villena** (18:01), **Elda-Petrer** (18:13), **ALACANT - Terminal** (19:00). *Sábado y Domingo.* **No circula 22, 29 Septiembre, 6 Octubre**
15:13	Alvia 4141	Gijón	**VALLADOLID-Campo Grande** (15:50), **PALENCIA** (16:25), **Sahagún** (16:55), **LEÓN** (17:34), **Pola de Lena** (19:17), **Mieres-Puente** (19:27), **Oviedo** (19:45), **Gijón** (20:15). *Diario*
15:13	99155	Gijón	**VALLADOLID-Campo Grande** (15:50), **PALENCIA** (16:25), **Sahagún** (16:55), **LEÓN** (17:34), **Pola de Lena** (19:17), **Mieres-Puente** (19:27), **Oviedo** (19:45), **Gijón** (20:15). *Domingo.* **Tren Alicante - Gijón ALVIA 4155 Alicante 10:35 - Pontevedra 21:56 + ALVIA Madrid 14:40 - Gijón 20:15 cambio de tren en Madrid Ch 14:40**
15:14	Alvia 4100	Alacant - Terminal	**MADRID Chamartín** (15:46), **MADRID Puerta de Atocha** (16:20), **ALBACETE Los Llanos** (17:58), **Villena** (19:06), **Elda-Petrer** (19:17), **ALACANT - Terminal** (19:43). *Diario.* **Producto compartido con AVANT 34100 Valladolid - Madrid**
15:30	Alvia 4155	Pontevedra	**Medina del Campo** (16:07), **ZAMORA** (17:00), **Puebla de Sanabria** (18:10), **A Gudiña** (18:45), **OURENSE** (19:48), **Guillarei** (20:53), **Redondela** (21:11), **Vigo Guixar** (21:22), **PONTEVEDRA Centro** (21:56). *Diario*
15:30	Alvia 4155	A Coruña	**Medina del Campo** (16:07), **ZAMORA** (17:00), **Puebla de Sanabria** (18:10), **A Gudiña** (18:45), **OURENSE** (19:48), **Santiago de Compostela** (20:36), **A CORUÑA** (21:09). *Diario*
16:35	Alvia 4167	Hendaya	**VALLADOLID-Campo Grande** (17:23), **BURGOS-Rosa de Lima** (18:33), **Miranda de Ebro** (19:27), **VITORIA/Gasteiz** (19:52), **Zumarraga** (20:34), **Tolosa** (21:05), **SAN SEBASTIÁN/Donostia** (21:26), **Irún** (21:49), **Hendaya** (21:55). *Diario*
16:35	Alvia 4167	Bilbao - Abando	**VALLADOLID-Campo Grande** (17:23), **BURGOS-Rosa de Lima** (18:33), **Miranda de Ebro** (19:27), **BILBAO-Abando** (21:00). *Lunes a Viernes y Domingo*
18:38	Alvia 4183	Santander	**VALLADOLID-Campo Grande** (19:15), **PALENCIA** (19:54), **Aguilar de Campoo** (20:59), **Reinosa** (21:26), **Torrelavega** (22:14), **SANTANDER** (22:38). *Diario*

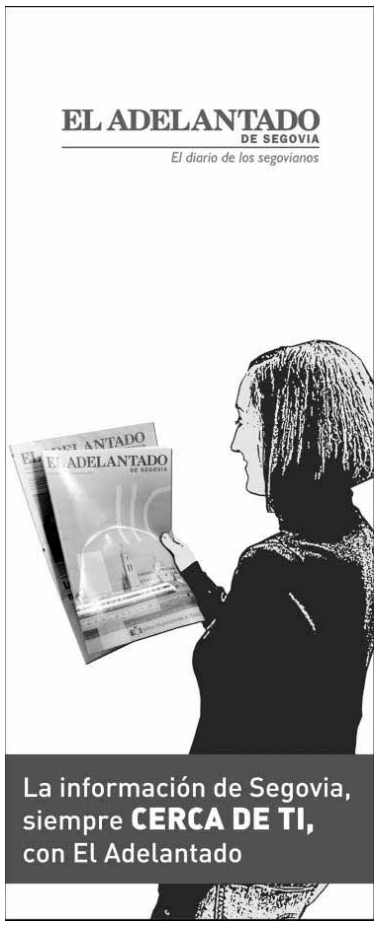

Autobuses entre Segovia, Ávila y Salamanca

Segovia - Ávila
Lunes a viernes
7:30 - 11:00 - 14:00 - 16:30 - 20:00
Sábados, domingos y festivos
9:00 - 18:00
Domingos y festivos
20:30

Ávila - Segovia
Lunes a viernes
6:15 - 8:15 - 12:45 - 15:15 - 19:00
Sábados, domingos y festivos
10:15 - 19:15

Segovia - Ávila - Salamanca				
	Lunes a viernes laborables	Lunes a viernes laborables	Sábados, domingos y festivos	Sábados, domingos y festivos
Segovia	7:45	14:00	9:00	18:00
Llegada a Ávila	8:45	15:00	10:00	19:00
Salida de Ávila	9:00	15:15	10:15	19:15
Peñaranda de Bracamonte	9:55	16:10	11:10	20:10
Salamanca	10:30	16:45	11:45	20:45
Salamanca - Ávila - Segovia				
	Lunes a viernes laborables	Lunes a viernes laborables	Sábados, domingos y festivos	Sábados, domingos y festivos
Salamanca	6:30	13:15	8:30	17:30
Peñaranda de Bracamonte	7:05	13:50	9:05	18:05
Llegada a Ávila	8:00	14:45	10:00	19:00
Salida de Ávila	8:15	15:00	10:15	19:15
Segovia	9:15	16:00	11:15	20:15

Servicio combinado AutoRes - La Sepulvedana. Estos horarios tienen carácter informativo pudiendo sufrir alteraciones

Trenes entre Segovia y Madrid (Antigua estación)

Segovia - Madrid								
Estaciones	L a v (a partir 12 enero)	17122 L a v (1)	17126 diario	17128 diario	17130 diario	17132 diario (2)	17134 diario (3)	17136 L a v (1)
Segovia	6:20	7:53	10:55	12:55	14:55	16:50	18:55	20:55
Navas de Riofrío		8:04	11:03	13:03	15:04		19:04	21:02
Ortigosa del Monte		8:08	11:07	13:07			19:07	21:05
Otero Herreros		8:12	11:13	13:13	15:11		19:11	21:10
Los ángeles de San Rafael		8:15	11:16	13:16	15:14	17:10	19:14	21:13
El Espinar		8:21	11:20	13:20	15:18	17:14	19:18	21:18
San Rafael		8:24	11:23	13:23	15:21	17:17	19:21	21:21
Tablada			11:29			17:24		
Cercedilla	7:05	8:35	11:35	13:35	15:33	17:35	19:33	21:35
Villalba		9:00	11:58	13:58	15:58	17:58	20:00	21:58
Madrid (Chamartín)		9:38	12:37	14:37	16:37	18:37	20:37	22:36
Madrid (N. Ministerios)		9:43	12:42	14:42	16:42	18:42	20:42	22:41
Madrid (Recoletos)		9:47	12:46	14:46	16:46	18:46	20:46	22:45
Madrid (Atocha)		9:51	12:50	14:50	16:50	18:50	20:50	22:49

1. Circula lunes a viernes. 2. Circula Diario. Efectúa parada en Gudillos, sábados, domingos y festivos. 3. Circula Diario. Efectúa parada en Ortigosa del Monte, sábados, domingos y festivos (de septiembre a junio). 4. Circula Diario. Efectúa parada en Gudillos y Ortigosa del Monte, sábados, domingos y festivos. En Navas de Riofrío, La Losa, efectúa parada domingos y festivos. 5. Circula Diario. Efectúa parada en Gudillos y Tablada, sábados, domingos y festivos (de junio a septiembre).

Madrid - Segovia								
Estaciones	L a v (a partir 12 enero)	17121 L a v (1)	17125 diario (2)	17127 diario	17129 diario	17133 diario (3)	17135 diario	17137 L a v (1)
Madrid (Atocha)		7:33	10:01	12:02	14:01	16:02	18:02	20:02
Madrid (Recoletos)		7:36	10:04	12:05	14:04	16:05	18:05	20:05
Madrid (N. Ministerios)		7:40	10:08	12:09	14:08	16:09	18:09	20:09
Madrid (Chamartín)		7:47	10:16	12:16	14:15	16:16	18:16	20:16
Villalba		8:30	10:57	12:57	14:57	16:57	18:57	20:57
Cercedilla	7:05	8:56	11:21	13:21	15:20	17:21	19:22	21:23
Tablada		-	11:26	-	-	-	19:27	-
San Rafael		9:08	11:36	13:36	15:34	17:31	19:35	21:43
El Espinar		9:11	11:40	13:39	15:37	17:34	19:38	21:46
Los Ángeles de San Rafael		9:16	11:45	13:44	15:42	17:38	19:43	21:51
Otero Herreros		9:19	11:48	13:47	15:45	-	19:46	21:54
Ortigosa del Monte		9:23	11:53	-	15:50	-	19:50	21:59
Navas de Riofrío		9:26	11:56	13:54	15:54	17:48	19:54	22:03
Segovia	7:50	9:35	12:04	14:02	16:03	17:57	20:03	22:13

1. Circula lunes a viernes. 2. Circula Diario. Efectúa parada en Gudillos, sábados, domingos y festivos. 3. Circula Diario. Efectúa parada en Ortigosa del Monte, sábados, domingos y festivos (de septiembre a junio). 4. Circula Diario. Efectúa parada en Gudillos y Ortigosa del Monte, sábados, domingos y festivos. En Navas de Riofrío, La Losa, efectúa parada domingos y festivos. 5. Circula Diario. Efectúa parada en Gudillos y Tablada, sábados, domingos y festivos (de junio a septiembre).

LA SEÑORA

Dª Trifena San Bruno Barrio

VIUDA DE D. PAULINO DE MIGUEL DE PABLOS

Ha descansado en la paz del Señor en Espirdo
el día 24 de diciembre de 2012

A los 84 años de edad

Habiendo recibido los Santos Sacramentos y la Bendición de Su Santidad

D. E. P.

Hijos, Juan Miguel, Mariano, Begoña, Nicolás, Paulino y José María de Miguel San Bruno; hijos políticos, Mª Ángeles Martín, Montserrat San Higinio, Nuria Tejedor y Soledad Arcones; nietos, Rosa Eva, Juan Miguel, Montse, Jesús, Iván, Ignacio, Jenifer, Josué, Ana y Lucía; hermanos políticos, sobrinos y demás familia,

Ruegan una oración por su alma

El funeral por el eterno descanso de su alma tendrá lugar hoy día 26, a las 11:00 horas, en la iglesia parroquial de Santa Teresa. La misa de privilegio tendrá lugar el día 27, a las 19:30 horas, en la iglesia parroquial de Santa Teresa. El cadáver recibió cristiana sepultura el día 25, en el cementerio del Santo Ángel de la Guarda.

(3) AGENCIA FUNERARIA **SANTA TERESA**

LA SEÑORA

Dª Mercedes Fernández Nadales

Ha descansado en la paz del Señor en Segovia
el día 24 de diciembre de 2012

A los 91 años de edad

Habiendo recibido los Santos Sacramentos y la Bendición de Su Santidad

D. E. P.

Hijos, Conchita, Antonio y Pedro Martín Fernández; hijos políticos, Francisco, Isabel y Sali; nietos, biznietos; hermano, Luis; hermanos políticos, sobrinos y demás familia,

Ruegan una oración por su alma

El funeral por el eterno descansode su alma tendrá lugar hoy día 26, a las 11:00 horas en la iglesia parroquial de San Frutos; acto seguido, el cadáver recibirá cristiana sepultura en el cementerio del Santo Ángel de la Guarda. La misa de privilegio tendrá lugar mañana día 27, a las 20:00 horas en la iglesia parroquial de San Frutos.

CASA DOLIENTE: TANATORIO SEGOVIANO SAN JUAN DE LA CRUZ

(3) AGENCIA FUNERARIA **SANTA TERESA**

LA SEÑORA

Dª Carmen Leonor Díez

Ha descansado en la paz del Señor en Segovia
el día 24 de diciembre de 2012

A los 78 años de edad

Habiendo recibido los Santos Sacramentos y la Bendición de Su Santidad

D. E. P.

Esposo, Jesús Ayuso Llorente; hermanos, Francisca y Juan Leonor Díez; hermanos políticos, sobrinos y demás familia,

Ruegan una oración por su alma

El funeral por el eterno descanso de su alma tuvo lugar en la tarde de ayer en la iglesia parroquial de Zamarramala; acto seguido, el cadáver recibió cristiana sepultura en el cementerio de Zamarramala.

(3) AGENCIA FUNERARIA **SANTA TERESA**

EL ADELANTADO DE SEGOVIA

Redacción, Publicidad, Suscripciones

Correo electrónico:
adelantado@eladelantado.com
publicidad@eladelantado.com

C/Morillo, 7. 40002 SEGOVIA
Teléfono **921 43 72 61**
Fax **921 44 24 32**

EL ADELANTADO DE SEGOVIA

Informa:

Que existe la posibilidad de publicar las esquelas con la imagen del fallecido/a. Puede solicitar este servicio en la empresa funeraria facilitando la imagen previa firma de autorización para su publicación. Esta práctica es habitual en otras provincias y facilita el reconocimiento de los fallecidos al igual que la inclusión de apodos, lugares de trabajo o distinciones públicas.

Agencia Funeraria Santa Teresa

TRABAJAMOS EN TODA LA PROVINCIA
· Nuevo tanatorio en Cuéllar.
· Crematorio.
· 11 tanatorios en toda la provincia.

Tfnos. Directos 24 H.
902 022 324 · 921 430 028 · 921 425 810

ANUNCIOS BREVES

921 46 12 12

EL ADELANTADO
C/ Morillo, 7. 40002 Segovia
publicidad@eladelantado.com
De lunes a viernes de 9 a 14 horas y de 17 a 19 horas

POR TELÉFONO 921 46 12 12
De lunes a viernes de 9 a 14 horas y de 17 a 19 horas
POR AGENCIAS DE PUBLICIDAD
Contacte con su agencia de publicidad habitual para gestionar sus anuncios breves.

TARIFA BREVES: Cada palabra 0,52 € + 21 % IVA *mínimo diez palabras*
TARIFA 1/2 MÓDULO: *(22 X 45 mm)*: 11,00 € + 21 % IVA

TRABAJO

COSTURERAS PARA arreglos y transformación de ropa. Salario fijo. 618999970.

SE OFRECE administrativo. Experiencia. Profesor de inglés, contabilidad e informática. 662941012.

GENTE JOVEN para tareas de reparto de documentación publica con o sin vehículo. No necesaria experiencia. 983303143

PEONES DE obra de diferentes especialidades para realizar mantenimiento en edificio público. Varios puestos a cubrir. 983390594

PERSONAL DE limpieza, cocina y cuidado de personas para trabajar en residencias públicas. Infórmate. 983301420

TRABAJADORES PARA almacén público. Diferentes puestos. Carga- descarga y gestión de stock. 983211031

SE NECESITA conductor para empresa de asistencia en carretera. Imprescindible vivir en Segovia Capital y carnet C. Se valorara conocimientos mecánicos y disponibilidad horaria. Enviar correo a empleosegovia921@gmail.com

VENTAS

LEÑA OLIVO servicio domicilio mejor precio mercado. 670598778. www.olivosmontemayor.com

RELAX

ABSOLUTA DISCRECION. Máxima seriedad. Deliciosa compañía. Señoritas. Renovación continua. Trato esmerado. 651060675. También salidas.

SUPER NOVEDAD Asiáticas 22, 24 años. Guapísimas, cariñosas. Completo. 675441812

JOVENCITA NACIONAL. Cuerpazo. Juguetona. Viciosa. Morbosa. Francés sin. Salidas. 689680513.

PROMOCION 30€. Jovencita tetona. Francés natural. Delante, detrás y más. 608431394.

BARBY ARDIENTE pechugona. Francés natural. Besos reales. Lluvia. Juguetes. 603074785.

JAPONESA JOVEN. Guapa. Masajes. Completo. Servicios exóticos. Sorpréndete conmigo. 655351808.

CONTACTOS

SEXO AL teléfono 915661533.

MUJERES LIBERALES quedarían con hombres para sexo ocasional. Gratifica. 650043671.

TAROT

NOTA: El Adelantado de Segovia no se responsabiliza de la veracidad de las ofertas y anuncios de la Sección de Anuncios Breves.

Servicio nº 1 en relaciones personales

Buzón de Amig@s

Todos los anuncios disponen de la voz REAL del anunciante
También en la web http://adelantado-sg.encuentros.net

GARANTIZADO SERVICIO VERIFICADO ANTE NOTARIO

CHICA busca CHICO

Carol, 20 años, morena de piel, pelo clarito rubio. Deseo conocer hombre detallista, sincero, agradable, divertido, deportista, simpático, atractivo, con quien poder salir de fiesta. **Buzón: 986947**

Naiara, 52 jóvenes y atractivos años, creo que el matrimonio mata el amor. Deseo conocer chico simpático, atractivo, tierno, viva Madrid, gustándole perros, para recuperar ilusión. Madrid. **Buzón: 704875**

Mari Carmen, 61 años, cariñosa, comprensiva, romántica, muy sincera. Deseo conocer señor similares características, para relación estable. ¿Quieres ser tú el que comparta mi vida? Madrid. **Buzón: 975169**

Chica de 53 años desea conocer un hombre alto, sincero, trabajador, fiel, para relación estable. Sms con teléfono. Madrid. **Buzón: 583086**

Me gustaría conocer hombre entre 45-55 años, honesto, amable, para iniciar una amistad o algo más. Madrid. **Buzón: 704167**

Chica de 39 años, divorciada, busca amistad con chico entre 35-50 años, formal, no importa edad ni estado civil. Madrid. **Buzón: 459145**

Libra de 57 años desea conocer edad similar, entre 50-57 años, con sentido del humor, a partir 1,70. Madrid. **Buzón: 459075**

Mujer de Republica Dominicana, bastante tiempo en España, busca persona igual, buenos sentimientos, entre 64-68 años, para relación estable. Madrid. **Buzón: 613339**

Chica gustando playa, bailar, cine, pasarlo bien en los ratos libres, busca hombre similar, a partir de 35 años. Madrid. **Buzón: 235789**

Chica de 35 años busca pareja estable, una persona cariñosa, fiel, sincera, gustándole vivir la vida. Dejar mensaje. Madrid. **Buzón: 587452**

Gloria, 47 años, normal, 1,65, un poco gordita, sincera, agradable, con carácter, separada, no casada, sin hijos. Busco hombre. Madrid. **Buzón: 619964**

Mujer buen físico, educada, con estilo 1,70, busca hombre con clase, atractivo, alto, entre 60-68 años, para amistad y posible relación. Madrid. **Buzón: 582698**

Deseo conocer hombre entre 55-60 años, para relación o lo que surja, relación estable. Yo, mujer sola, hijos independientes, separada. **Buzón: 663014**

Chica de República Dominicana, sincera, 55 años, busca chico sincero, entre 55-60 años, buenos sentimientos, con fe en Dios. Madrid. **Buzón: 615784**

Julita, sincera, divertida, buena presencia, alta, morena. Me gusta bailar, salir, teatro. Busco persona educada, respetuosa, sincera. Madrid. **Buzón: 972945**

María Teresa, 48 años, tímida, alegre, alta, normal, simpática. Me gusta cine, pasear, campo, playa. Deseo conocer un hombre. Madrid. **Buzón: 612802**

Libra, 54 años. Me gusta naturaleza. Me gustaría conocer persona, mismas características, con sentido del humor, extrovertido. Madrid. **Buzón: 455323**

Carmen, 35 años, fisicamente guapa, 1,70, bien de cuerpo. Busco hombre entre 28-40 años, muy atractivo, para relación estable. Madrid. **Buzón: 619271**

Mujer sin cargas familiares, busca compañero sin malos rollos, para conocerse, lo que surja, disfrutar de la vida y compartirla. **Buzón: 613369**

Me gustaría conocer un señor de edad similar, buena persona, para pasear, ir al cine, viajar y convertirse en algo bonito. Yo, 66 años. **Buzón: 985195**

Mujer de Madrid, 50 años, universitaria, profesora, gustando cultura, música, cine, libros, desea conocer hombre de edad similar, con gustos similares, para amistad, relación estable. Madrid. **Buzón: 979797**

Me gustaría conocer una persona para compartir momentos agradables, cine, teatro, pasear. Madrid. **Buzón: 983065**

Chica de 57 años, vital, extrovertida, deportista, delgada, de aspecto muy juvenil, sin problemas económicos ni familiares, busca hombre entre 57-68 años, mismas características. Madrid. **Buzón: 552963**

Mujer agradable, simpática, viuda, rubia, atractiva, gustando pasarlo bien, desea conocer señores hasta 62 años, viudos, simpático, agradable y buena persona. Madrid. **Buzón: 971392**

Viuda de 54 años, empresaria y viviendo en la Sierra de Madrid, desea conocer hombres entre 45-55 años, para posible relación estable. **Buzón: 539548**

CHICO busca CHICA

Chico moreno, ojos castaños, alto, 1,88, 90 kg., gustando pasear, cine, salir de fiesta, desea conocer una chica. **Buzón: 521442**

Juan, 34 años, moreno, deportista, buen cuerpo, español. Busco chica sincera, simpática, entre 25-32 años. Segovia, Valladolid o provincias cercanas. **Buzón: 728164**

Luis, 40 años, divorciado, un hijo, vivo solo, independiente. Me gustan animales. Busco chica para tranquilidad y relación estable. Segovia. **Buzón: 225718**

Manuel, 49 años. Me gusta leer, viajar, deporte, una buena conversación. Si deseas conocerme, deja mensaje. Segovia. **Buzón: 459840**

Chico de 42 años, moreno, 1,75, posición estable, busca chica entre 29-42 años, agradable, delgada, simpática, para conocerse. Seriedad. Ávila. **Buzón: 456512**

Antonio, 52 años, funcionario, prejubilado, divorciado. Me gusta campo, bailar, viajar. Deseo conocer mujer entre 30-50 años, sensible, normal. Ávila. **Buzón: 232631**

Señor de 55 años desea conocer mujer divertida, seria, para amistad y fines largos, con vida sana y bien llevada. Madrid. **Buzón: 228419**

José María, 65 años, no mal parecido, responsable, solo. Deseo conocer persona entre 58-60 años, honesta, buena persona, preferible sin familia, mismas características, para relación estable. **Buzón: 229289**

Español 1,70, ojos verdes, separado, vivo Madrid capital, desea conocer chica española, de Madrid, preferible de la capital, delgada, morena, entre 42-45 años, para posible relación. Madrid. **Buzón: 978948**

Chico desea conocer una mujer para relaciones esporádicas. Madrid. **Buzón: 977436**

Deseo conocer una persona para pasear. **Buzón: 971269**

José, de Madrid. Deseo conocer chica para salir los fines de semana. Dejar forma de contacto. Madrid. **Buzón: 231372**

Julio, de Madrid, normal, sencillo, soltero, sin malos rollos, conductor. Me gusta salir, música, viajar. Deseo conocer chica simpática, sincera, para al menos tomar un café. Madrid. **Buzón: 229886**

Deseo conocer mujer para relaciones esporádicas. Madrid. **Buzón: 971354**

Chico soltero, 45 años busca chica española, soltero, no fumadora, de la provincia de Guadalajara o Madrid, para relación estable. Madrid y Guadalajara. **Buzón: 221315**

Ricardo, tímido. Busco chica. **Buzón: 728131**

Divorciado, 40 años, vivo en Arroyomolinos, empresario, busca mujer guapa, atractiva, para pasarlo bien. Madrid. **Buzón: 663859**

Alberto, de Madrid, 36 años. Me gusta deporte. Deseo conocer chica simpática, para hablar. Madrid. **Buzón: 974431**

Busco chica liberal de Madrid, para pasar buenos momentos, relaciones esporádicas. Madrid. **Buzón: 971172**

Busco una chica entre 35-40 años, no sea gorda, amable, simpática y que tenga claro lo que quiere en la vida. Madrid. **Buzón: 971156**

Deseo conocer mujer para relación esporádica, sin tener que dar explicaciones el uno al otro. Madrid. **Buzón: 971145**

AMISTAD

Rosa, 37 años. Busco chicas para formar grupo de amistad, salir a bailar, ir al cine, cenas, hacer senderismo. Madrid. **Buzón: 233767**

Hanna. separada. Busco amigas, sólo chicas, para salir los fines de semana y festivos. Fuenlabrada, Madrid. **Buzón: 986698**

Chica de 39 años, nivel cultural medio alto, solidaria, monárquica, amante literatura, moda y animales, desea hacer grupo de amigas elegantes, solidarias, educadas, vivan Barrio Salamanca, Madrid. **Buzón: 978492**

Chica de 41 años busca chicas de Getafe o Leganés, para conversar, tomar algo, ir al cine. Sólo amistad. Madrid. **Buzón: 581793**

Isabel, 51 años, alegre, divertida, optimista. Me gusta salir a cenar, cine, teatro, naturaleza, bailar, caminar. Busco ampliar circulo de amistades. Madrid. **Buzón: 979707**

CHICO busca CHICO

Hombre busca ganaderos de Castilla y León, para relación estable. Segovia. **Buzón: 451549**

Pasivo de 42 años, atractivo y simpático, busca hombre activo, de raza negra, bien dotado, para relaciones esporádicas o lo que surja. Dejar mensaje. Madrid. **Buzón: 228778**

Salva, 40 años. Me gusta deporte, teatro, temas de actualidad, Internet. Busco una persona para relación estable. **Buzón: 979224**

Hombre, 45 años, busca hombre activo, no promiscuo, entre 45-50 años, deportista, velludo, dotado, calvete, relación estable, seria. Sms. Madrid. **Buzón: 582997**

Chico, 40 años, independiente, busca chico entre 40-60 años, delgado, para amistad, lo que surja. Dejar mensaje. Madrid, otras provincias. **Buzón: 234340**

Juan, 50 años, activo, masculino, velludo. Busco hombre edad similar, no afeminado, para relación sana, esporádica y continuada. Madrid. **Buzón: 585167**

Hombre pasivo, casado, 61 años, busca chico entre 45-55 años, para relaciones esporádicas y duraderas. Madrid. **Buzón: 554309**

Hombre de 47 años, 1,70, 82 Kg., activo-pasivo busca persona entre 40-50 años, no importa casado, para relaciones esporádicas. Imprescindible no ambiente ni afeminados, absoluta discreción. Madrid. **Buzón: 553106**

Juan, 45 años, pasivo, por Madrid. Busco hombre activo, maduro, responsable, buena gente. Dejad mensaje. Madrid. **Buzón: 973291**

CHICA busca CHICA

Sofía, 50 años. Busco chica especial, bisex o lesbiana, sólo Segovia, para relaciones esporádicas. Segovia. **Buzón: 452847**

Chica de 19 años, viviendo en Madrid, dominicana, gustando cine, música, bailar, busca persona para amistad, lo que surja. Madrid. **Buzón: 728113**

OTRAS RELACIONES

Chico de 31 años, guapete, busca travestí guapa, por la zona de Aluche, Empalme. Madrid. **Buzón: 236776**

Casado de 64 años, sincero, discreto, busca mujer madura, matrimonio o pareja sólo para ella, sincera, para relaciones esporádicas. Madrid. **Buzón: 458410**

Hombre de 41 años, bisex, desea conocer parejas o matrimonios, para juegos, relaciones, pasarlo muy bien. Madrid. **Buzón: 235003**

CONTACTA POR SMS
Envía MEN ASE seguido del buzón y tu mensaje al 27775**
(Máx 145 caracteres)
Ej: MEN ASE 556677 Soy Juani rubia...

806 404 623*
• DEJA TU PRESENTACIÓN
• ¡ESCUCHA OTRAS PRESENTACIONES Y CONTACTA!
• HABLA EN DIRECTO CON ELL@S

ANÚNCIATE GRATIS
902 887 421
Te avisamos gratis a tu móvil cuando tengas mensajes o encontremos gente compatible contigo

SERVICIO DE ATENCIÓN AL CLIENTE 902 440 140 DE LUNES A VIERNES DE 9 A 19 HORAS

Sus datos serán incluidos en un fichero titularidad de ATS para la gestión del servicio de relaciones personales, y para ofrecerle promociones futuras. Para acceso, oposición, rectificación y cancelación: 902 440 140. *Coste 806: Precio máximo Red Fija 1,21 euros/minuto. Red Móvil 1,57 euros/minuto. IVA incluido.Mayores de 18 años. - ATS S.A. - Apdo. de Correos 18070 - Madrid 28080** Coste SMS: 1,45 euros/SMS IVA incluido. Mayores de 18 años. Máx. 145 caracteres. ATS S.A. Apdo. de Correos 18070 Madrid 28080. informacion@atssa.es / Nº Atn. Cliente: 902440140

ARCO
arco-ramirez.com
921471474
OFERTA 60% DESCUENTO
FINANCIA Bankia
ROBLEDO

4ª FASE
Locales TRASTEROS
Taller-Estudio
Despacho-Almacén
Oficina-Bodega
Sala de juegos
Gimnasio, etc.
varios usos con todos los servicios de agua, luz, calefacción, antena tv, teléfono, Telecomunicaciones, portero, desagüe, ventana, desde **12.960** €. por **48 € al mes**.

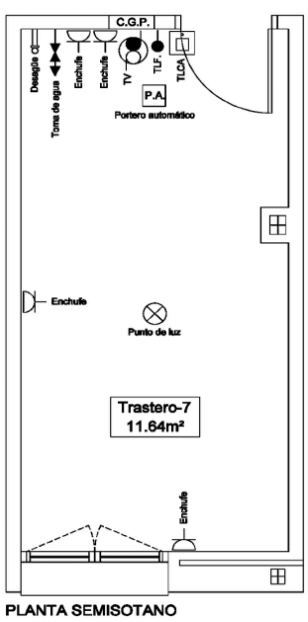

PLANTA SEMISOTANO

RAMIREZ
CALIDAD
C/ Calandria, 8
SAN ILDEFONSO
arco-ramirez.com

SUDOKU

	3	1	8			7		2
4				1			3	
8	7	5		2	9			4
	1	3			2	6		
5			1	7	3			9
		7	5			3	4	
7				6		4	2	3
	4		7	5				6
1		6			4	8	5	

GRADO DIFICULTAD: MEDIO

Rellene las casillas en blanco de modo tal que cada fila, cada columna y cada cuadrado de 3x3 contengan todos los números del 1 al 9, pero sin repetir ninguno, tanto en las filas como en las columnas.

LABERINTO

		27						53
	23							
17				33			48	
						58		
			38		44			
12								
1						81		75
				64		70		
		7						

Partiendo del cuadro 1 encuentre el camino para llegar al cuadro 81, pasando por todos los cuadros que se indican, trazando líneas verticales u horizontales. Las líneas no pueden ser diagonales ni pueden cruzarse, y deberánpasar sólo una vez por cada uno de los 81 cuadros.

SIETE DIFERENCIAS

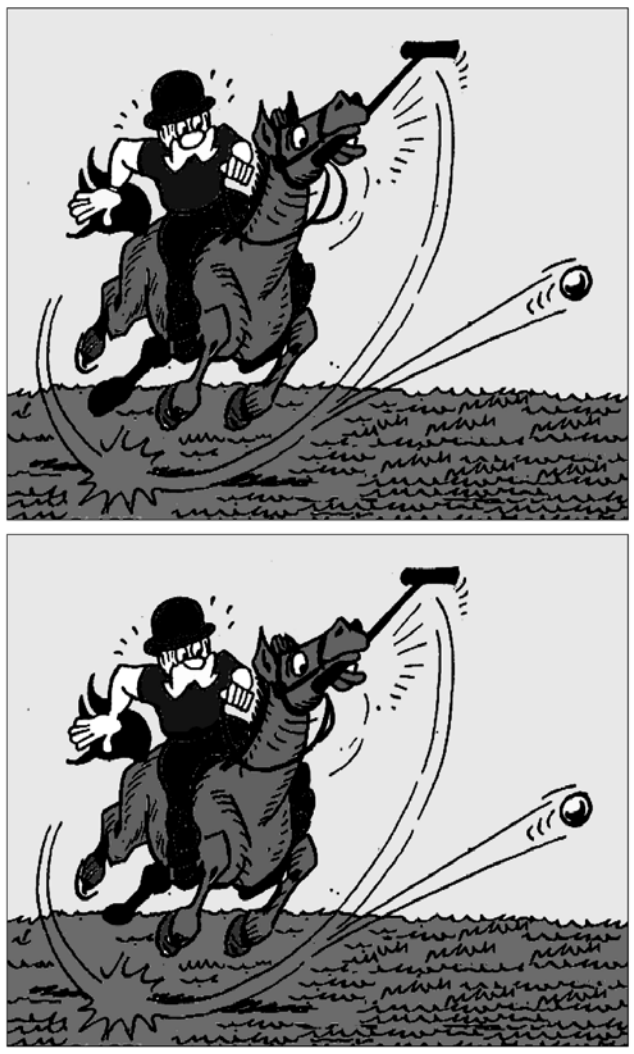

HORÓSCOPO

ARIES 21 marzo a 19 abril.
Salud buena. Un pequeño error atrasará su trabajo. Someterá sus emociones a una dura disciplina para conseguir un amor excepcional.

TAURO 20 abril a 20 mayo.
Dolor de articulaciones. El trabajo le va a robar tiempo para estar con los suyos, y se sentirá mal. La persona amada le hará sentirse hoy de mal humor.

GÉMINIS 21 mayo a 20 junio.
Buen momento para ponerse a dieta. Con un esfuerzo mínimo logrará hacer realidad sus objetivos. Momento positivo para hacer planes con su pareja.

CÁNCER 21 junio a 22 julio.
Salud bastante regular. Laboralmente, su intuición le ayudará a resolver un pequeño problema. Si va de por libre, podría tener un romance.

LEO 23 julio a 22 agosto.
Ligera tendencia accidental. Deberá proyectar su energía de manera limpia y concisa, para que pueda ser captada por los demás. Surgirá una nueva amistad.

VIRGO 23 agosto a 22 sept.
Salud Excelente. A lo largo de esta jornada podría alcanzar un alto puesto. No se dejes avasallar en el amor e imponga sus criterios.

LIBRA 23 sept. a 22 octubre.
Molestias abdominales. Su vehículo le dará problemas o gastos lógicos. Estabilidad laboral. Descubrirá cosas muy gratas de su pareja.

ESCORPIO 23 octubre a 21 nov.
Muy buen talante. En negocios, tendrá la oportunidad de realizar una operación francamente rentable. Exito en el campo afectivo.

SAGITARIO 22 nov. a 21 dic.
Molestias fisiológicas. Los temas de reparto de beneficios, herencias, embargos y similares le serán muy favorables. En el amor, el día será favorable.

CAPRICORNIO 22 dic. a 19 enero.
Tendencia al mareo. En el hogar analice bien todos los aspectos de su difícil convivencia. Reserva parte de tu tiempo para compartir con los amigos.

ACUARIO 20 enero a 18 febrero.
Problemas de tipo circulatorio. Sus ideas y proyectos empiezan a hacerse realidad. Las alegrías compartidas y la diversión serán moneda corriente.

PISCIS 19 febrero a 20 marzo.
Salud regular. Sea realista y no se haga demasiadas ilusiones laborales. No sea tan impulsivo; las prisas no son buenas consejeras.

JEROGLÍFICO

O
NOTA

¿Hace frío hoy?

DEDUCCIÓN DE PALABRAS

Cada una de las seis palabras de este juego lleva a su lado un número, que indica las letras que tiene en común con la palabra que debe deducir. Para orientación del lector se dan tres letras - en el orden que les corresponde - de la solución.

N	E	V	O	S	A	2
V	Í	B	O	R	A	2
L	A	N	U	D	O	4
P	A	R	Q	U	E	2
C	É	F	A	L	O	4
R	E	G	A	Z	O	3

	O		U	A	

CRUCIGRAMA

Electronic-Edition

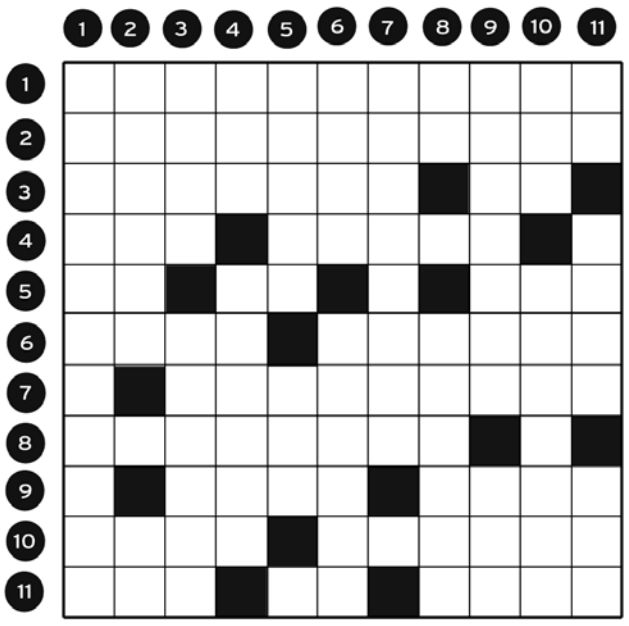

E-E: Resuélvalo en iPad y PC www.crucisolutions.com

HORIZONTALES.- 1: Fanfarronada.- 2: Impresionables, sensibles.- 3: Fig. prosperidad. Al revés, nota musical.- 4: Terminación del diminutivo. Personaje de la Biblia.- 5: Nota musical. Letra repetida. Letra griega.- 6: Mamífero insectivoro. Nombre de mujer.- 7: Insecto himenóptero (Pl).- 8: Al revés, Adoracion de los Reyes.- 9: Al revés, mezcla de pintura roja u ocre, por lo general con un mordiente, que se emplea para marcar el ganado lanar. Preposicion.- 10: Cierto árbol. Cada uno de los cinco magistrados que elegía el pueblo todos los años en Esparta (Pl).- 11: Exista. Al revés, matricula de coche. Extension considerable de terreno.

VERTICALES.- 1: Bebida nauseabunda o muy desagradable (Pl).- 2: Radical monovalente formado por un átomo de nitrogeno y cuatro de hidrógeno. Pronombre personal.- 3: Cierto tejido. País americano.- 4: Adverbio de lugar. Pez acantopterigio.- 5: Moneda árabe de oro. Nombre de letra.- 6: Surco abierto en una pared para empotrar cables. Ventana arqueada, dividida en el centro por una columna.- 7: Al revés, natural de una antigua provincia de Prusia.- 8: Símbolo quimico. Dicese del fruto temprano, prematuro.- 9: Poner en linea recta. Argolla.- 10: Otorgues. Instrumento músico de metal.- 11: El primero. Estado de Asia. Demostrativo.

AUTODEFINIDO

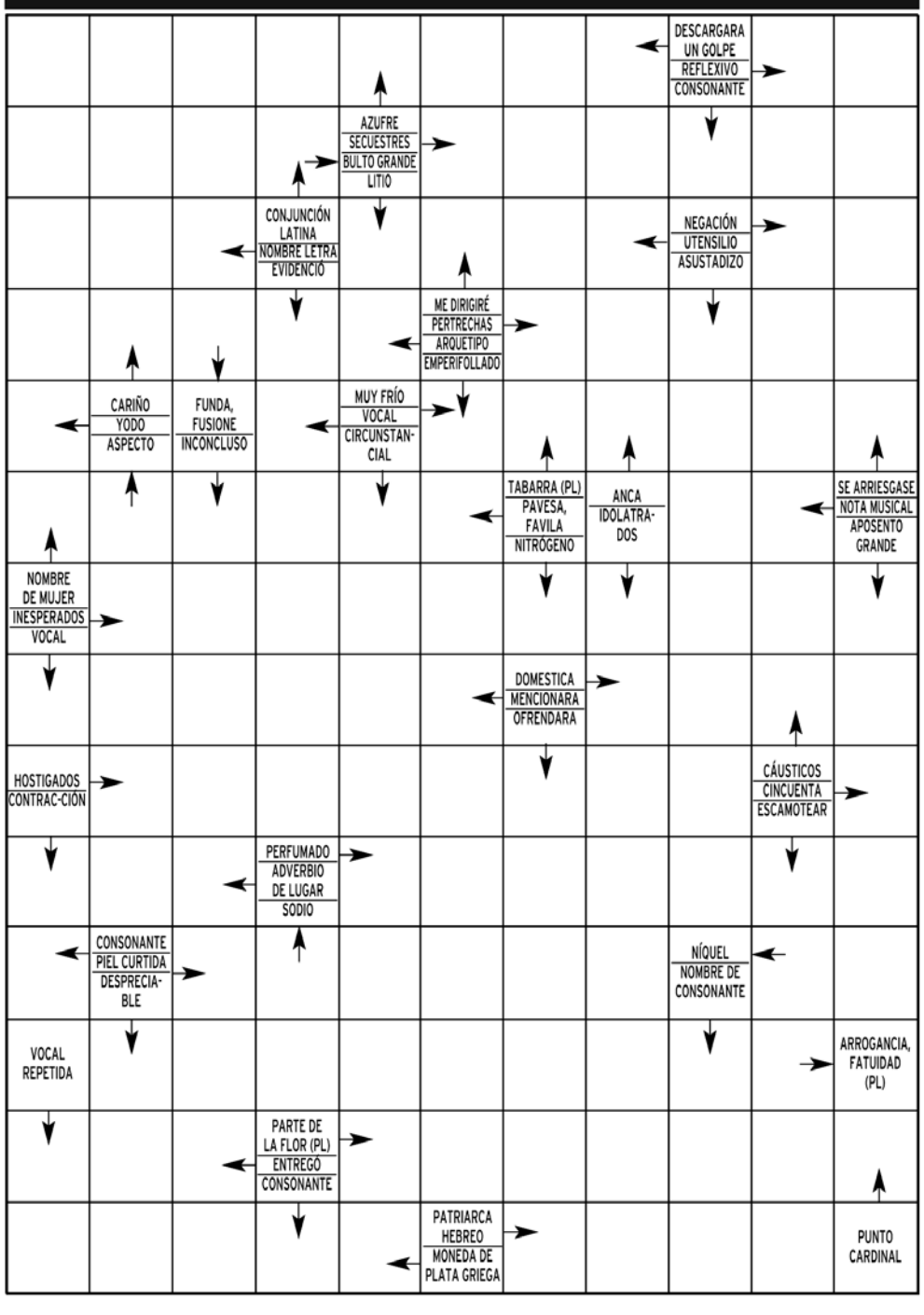

SOLUCIONES

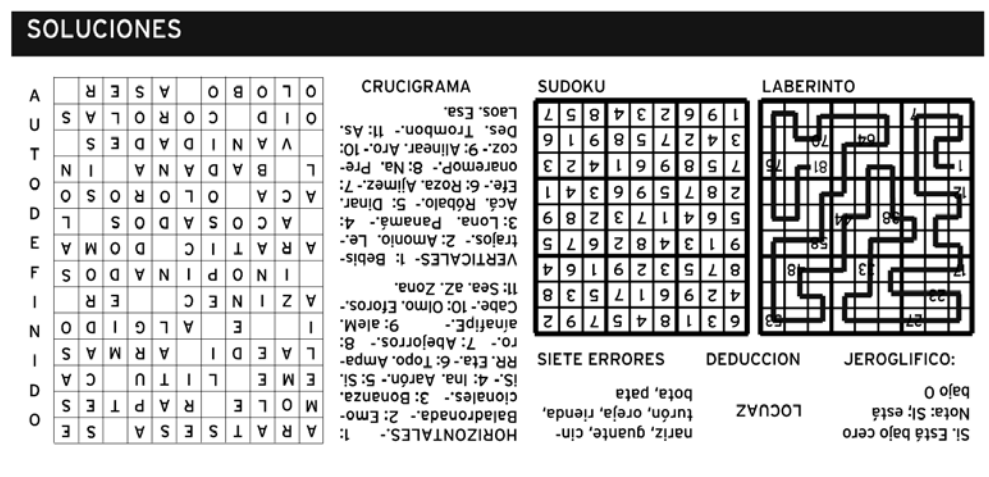

AUTODEFINIDO

O	M	E	L	A	I	L	E	M	A	R	A	R	A	E
D	O	S	A	L	I	D	O	E	S	E	T	A	R	A
I	L	A	E	D	I		E		A	R	M	A	S	
N	I					A	L	G	I	D	O			
I	A	Z	I	N	E	C			E	R				
D		I	N	O	P	I	N	A	D	O	S			
E	A	R	A	T	I	C		D	O	M	A			
F		A	C	O	S	A	D	O	S		L			
I	A	C	A		O	L	O	R	O	S	O			
N	L		B	A	D	A	N	A		I	N			
I		V	A	N	I	D	A	D	E	S				
D	O	I	D		C	O	R	O	L	A	S			
O	O	L	O	B	O		A	S	E	R				

CRUCIGRAMA

HORIZONTALES.- 1: Baladeronada.- 2: Emociones.- 3: Bonanza. ís.- 4: Ina. Aarón.- 5: Si. RR. Eta.- 6: Topo. Amparo.- 7: Abejorros.- 8: aínafipE.- 9: aleM. Cabe.- 10: Olmo. Éforos.- 11: Sea. aZ. Zona.

VERTICALES- 1: Bebistrajos.- 2: Amonio. Le.- 3: Lona. Panamá.- 4: Acá. Rábalo.- 5: Dinar. Efe.- 6: Roza. Ajimez.- 7: onaremoP.- 8: Na. Precoz.- 9: Alinear. Aro.- 10: Des. Trombon.- 11: As. Laos. Esa.

SUDOKU

6	3	1	8	4	5	7	9	2
4	2	9	6	1	7	5	3	8
8	7	5	3	2	9	1	6	4
9	1	3	4	8	2	6	7	5
5	6	4	1	7	3	2	8	9
2	8	7	5	9	6	3	4	1
7	5	8	9	6	1	4	2	3
3	4	2	7	5	8	9	1	6
1	9	6	2	3	4	8	5	7

LABERINTO

JEROGLIFICO: Si. Está bajo cero Nota: Si; está bajo O

DEDUCCION: LOCUAZ

SIETE ERRORES: nariz, guante, cinturón, oreja, rienda, bota, pata

Hoy

Para comer bien ven al BAR RESTAURANTE
EL TUERTO DE PIRÓN
Menús especiales para comidas de empresa Desde 18€
Plaza de las Caravas, 7 • Telf. 921 49 62 35
CABAÑAS DE POLENDOS (Segovia)

MÚSICA

Voces de Castilla
Esta tarde, actuación de la coral Voces de Castilla dentro de los actos que tendrán lugar en la Cueva San Juan de la Cruz. A las 19.00 h., entrada al Monasterio de los Padres Carmelitas Descalzos, desde donde se partirá en procesión con cirios encendidos hasta la Cueva de San Juan de Is Cruz. Allí y ante un Belén, tendrá lugar el concierto de Voces de Castilla.

CUEVA DE SAN JUAN DE LA CRUZ
‹segovia›

Cantos de Adviento
Actuaciones dentro del ciclo Cantos para el Adviento y la Navidad organizada por la Diputación de Segovia y ayuntamientos de la provincia. Hoy, a las 17.00 h., concierto de Algarabía en **Navares de Enmedio**. Mañana jueves, a las 17.30 h., Algarabía en **Nieva**; a las 18.30 h., la Ronda Segoviana en **Marazoleja**.

VARIAS LOCALIDADES
‹provincia de segovia›

Ópera en el cine
Ciclo de proyecciones de óperas desde los mejores teatro del mundo en las salas de cine Arte7. Mañana jueves, a las 20.30 h., proyección de La Traviata, de Giuseppe Verdi, desde el teatro La Fenice, de Venecia.

SALAS ARTE7
‹segovia›

ACTIVIDADES

Casino de La Unión
La programación navideña del Casino incluye hoy miércoles día 26, a las 12.00 h., cine infantil en la Sala de la Chimenea del Hotel Las Sirenas.

H. LAS SIRENAS
‹segovia›

Hogar Centro
Hoy miércoles, a las 17.15 h., en el salón de actos del Hogar Centro, actuación del grupo de teatro Bambalinas que representará sendos sainetes de Cervantes y Julia García Baquero. En el intermedio actuará el grupo de dulzainas Clamores.

HOGAR CENTRO
‹segovia›

Navidad
Programación del Ayuntamiento de **Segovia**. Hoy miércoles, Naviland en el pabellón polideportivo Pedro Delgado; a partir de las 17.00 h. y hasta el día 28, XXIX Torneo de Navidad de ajedrez en los locales de la UNED; a las 18.30 h., concierto de Tutto Voce en el kiosco de la Plaza Mayor; y hasta el 4 de enero se disputa en el pabellón Agustín Fernández el XIII Memorial Félix Martín 'El Botas' de fútbol sala.
Los residentes del CAMP El Sotillo realizarán hoy una visita por los diferentes belenes de la ciudad.
En **Cantalejo**, hoy miércoles, a las 20.30 h., camerata lírica con 'Lo mejor de la Zarzuela' en el centro cultural José Rodao.
En el **Real Sitio de San Ildefonso**, hoy a las 18.00 h., proyección de la película 'Las estrellas de Shlomi', de Shemi Zarhin (2003) en el salón de actos del Ayuntamiento. Entrada libre hasta completar el aforo.

DIVERSOS ESCENARIOS
‹segovia y provincia›

Donantes de Sangre
La Hermandad de Donantes de Sangre organiza hoy día 26 la jornada especial de donación de sangre 'Segovia por la Vida'. Por ello, instalará una unidad móvil del servicio de hemodonación de Castilla y León en la avda. Fernández Ladreda (junto a la central de Caja Segovia) de 17.00 a 20.30 h. para atender a cuantos ciudadanos quieran donar sangre.

AVDA. FERNÁNDEZ LADREDA
‹segovia›

Actividades en El Carmen
La parroquia del Carmen celebra unas intensas jornadas navideñas. Los días 26, 27 y 28 de diciembre y 2, 3 y 4 de enero, de 17.30 a 20.00

MÚSICA

Voces en la Plaza Mayor. Dentro de la programación municipal para las Navidades, la Coral Ágora ha ofrecido un concierto desde el kiosco de la Plaza Mayor de Segovia. *(Foto: Juan Luis Misis)*

RESTAURANTE
Menú diario 12 €
PALACIO DE LA FLORESTA
GRUPO JULIÁN DUQUE
C/San Agustín, 27
Segovia
921 463 314
618 804 282

EXPOSICIONES

AZABACHE
'Zinkaia', grabados (puntaseca y aguafuerte) de Mario Yáñez.
Hasta el 12 de enero. Frente a la Academia de Artillería.

BAR SANTANA
Exposición de pinturas de Toñi Martín.
Hasta el 31 de diciembre.

CASA MONEDA
La exposición Arfitex sobre ingeniería romana en España muestra el legado técnico romano en la tecnología y de manera especial, sus aplicaciones en la ingeniería civil.
Hasta el 6 de enero.

CASA DE LA TIERRA
Exposición 'La Comunidad de la Ciudad y Tierra de Segovia y el Sexmo de El Espinar'.
Hasta el 30 de enero. Plz. de la Tierra. Jueves a las 12.00 h., visitas guiadas gratuitas. Tlf.: 608318601.

CENTRO LOS MOLINOS
Fotografías pictóricas de Eduardo Garay Echevarría.
Hasta el 31 de diciembre de martes a jueves de 17.00 h. a 19.00 h.

CONSERVATORIO DE MÚSICA
Exposición de fotografías pictóricas de Eduardo Garay 'Manos que hacen música'.
Hasta el 30 de enero. Conservatorio Profesional de Música. Nueva Segovia.

DIPUTACIÓN
Nacimiento en el patio del Palacio Provincial. Horario: de 10.00 a 14.00 y de 17.00 a 21.00 h. Festivos, de 12.00 a 14.00 y de 17.00 a 21,00 h.
Hasta el 6 de enero.

HERMANITAS DE LOS POBRES
Las Hermanitas de los Pobres abren al público el Belén instalado en su sede de Padre Claret. Horario, de 10.00 a 14.00 y de 16.00 a 20.00 h.
Hasta el 7 de enero.

IE UNIVERSIDAD
Muestra fotográfica de los alumnos de la asignatura Fotografía Digital 2.
Hasta el 30 de enero. Campus Santa Cruz la Real.

LA ALHÓNDIGA
Muestra de los pintores segovianos Frutos Casado de Lucas, Pedro Ignacio de la Concepción, Pablo Caballero Blanco y José Luis López Saura.
Hasta el 1 de enero.

LA REJA ART GALERY
Muestra colectiva Segoviarte, con obras de Sofía Madrigal, Raúl Bravo, Sel Jiménez, Carlos Costa, Antonio Madrigal, Celia Herranz e Iván Montero.
Hasta el 19 de enero. Avda. Fernández Ladreda, 17.

LIBRERÍA DIAGONAL
Ilustraciones de Ester García, del libro 'Por qué los gatos no llevan sombrero'.
Hasta el 31 de enero. Pº Conde Sepúlveda.enero.

MONTÓN DE TRIGO, MONTÓN DE PAJA
Zum.zum.zum, muestra de diseño Made in Spain, exposición y venta.
Hasta el 14 de enero. Calle Real.

MUSEO ESTEBAN VICENTE
Prorrogada la muestra "Esteban Vicente. Pinturas, juguetes, obra gráfica".
Hasta el día 6 de enero.

MUSEO RODERA ROBLES
Exposición 'De tabernas, ventorros, bares y otros lugares. Segovia Siglo XX'. Entrada libre hasta el 4 de enero de 19.00 a 21.00 h., excepto el día 31 de diciembre que permanecerá cerrado.
Hasta junio de 2013.

NARIZOTAS
'El bien prevalece', pinturas (óleo sobre materia) de Miguel Á. Guijarro Marugán.
Hasta el 7 de enero.

PALACIO QUINTANAR
Muestra '99 instantes', con fotografías de Marian Hicks-Mudd (diseñadora), José Antonio Gómez (escultor) y Carlos Jové (fotógrafo).
Exposición 'A la sombra del árbol. exposición con más 100 ilustraciones de artistas españoles y extranjeros
Hasta 28 y 23 de febrero. c/ San Agustín.

RTE. SAN MARCOS
Muestra pictórica de Pedro Blázquez Martín.
Hasta el 14 de enero.

TABERNA RUBI
Exposición de Domingo Otones: 'Femenino singular'.
Hasta el 31 de diciembre.

TORREÓN DE LOZOYA
'Navidad en Caja Segovia 2012', tradicional montaje navideño, este año a cargo de la Asociación de Belenistas de Madrid y con el título 'Mechor, Gaspar y Baltasar'.
Hasta el 6 de enero. Pza. San Martín. Laborables, de 18.00 a 21.00 h. Sábados y festivos, de 12.00 a 14.00 y de 18.00 a 21.00. Lunes 24 y 31 de diciembre, de 18.00 a 20.00 h.

PROVINCIA

HONTORIA
Exposición de obra en papel sobre formato d 33X33 cm. de diez autores profesionales.
Arte Papel Segovia. c/ Gremio de los Caldereros, 30. Polígono de Hontoria. Hasta el 4 de enero.

LA LASTRILLA
Óleos sobre tabla de Miguel González Segovia, con vistas de la ciudad de Segovia atípicas.
Parador Nacional de Turismo. Hasta febrero.

NAVA DE LA ASUNCIÓN
Pinturas de Pedro Cebrián en la galería Estudio de Arte.
Hasta el 6 de enero. Sábado, domingo y festivos, de 12.00 a 14.00 y de 19.00 a 22.00 h.

PEDRAZA
Colección de pinturas de Ángela Morenzo.
Reynoartesano.com. c/ Real, 9.

REAL SITIO
'Rincones', exposición pictórica de María García López, y XII Muestra de Belenes.
Galería de Arte Zaca. (Plz. del Vidriado, 3). Hasta el 30 de enero.

Exposiciones permanentes: Tecnología del Vidrio, Vidrio y Cristal de La Granja S. XVIII y XIX, Vidrieras del Taller Maumejean y Vidrio Contemporáneo. Temporalmente: XII Exposición de Belenes (hasta finales de enero), Mercadillo de piezas elaboradas artesanalmente en los hornos a buenos precios, hasta final de existencias. Y talleres didácticos para niños los días 27 y 28 de diciembre, 3 y 4 de enero, a las 11.30 h., previa reserva.
Real Fábrica de Cristales. CNV.

Muestra fotográfica 'Tiempo de recuerdos'. Lunes y martes, cerrado. Visitas guiadas y nocturnas con inscripción.
Pozo de las Nieves.

REQUIJADA
Muestra de óleos y grabados de la artista Xonia Wunsch. Lunes esta cerrado.
Posada Real de las Vegas. Permanente. Cita en el tlf.: 620761550.

SAN CRISTÓBAL
Trabajos a punto de cruz, de Fuen Martín.
Bar El Pueblo.

VALSAÍN
Muestras 'Seres de chatarra', hasta el 13 de enero. Exposición 'Otros mundos: El universo de lo pequeño', de la asociación de Fotógrafos de Naturaleza de Madrid (FONAMAD). Hasta el 28 de febrero, de 10 a 17 h., de lunes a viernes, y de 10 a 18 h., sábado, domingo y festivos.
Centro Nacional de Educación Ambiental (CENEAM).

VALVERDE DEL MAJANO
Carteles de cine y literatura. MUCES 2012.
En la Nave E del polígono industrial Nicomedes García. Hasta el 28 de enero. De lunes a viernes de 17.00 a 20.00 h. Sábados, de 11.00 a 14.00 h.

h., proyecciones de película infantiles y merienda. Donativo, tres euros. Más información en la página web jornadasnavideñas@gmail.com.

PARROQUIA DE EL CARMEN
<segovia>

Otros días

Navidad en el Museo

La dirección del Museo Esteban Vicente organiza un taller como despedida a la exposición Esteban Vicente. Pintura, juguetes, obra gráfica. Durante una visita de dos horas y media se podrá experimentarse con estampacion y otras técnicas. Los días 27, 28 y 29, para familias; y el día 2 de enero para adultos. Además, jueves y sábados, a las 18.00 h., una visita guiada gratuita para adultos. Tlf.: 921462010.

MUSEO ESTEBAN VICENTE
<segovia>

Veladas líricas

La Portada del Mediodía organiza veladas líricas los días 29 de diciembre y 5 de enero, a partir de las 21.30 h.

LA PORTADA DEL MEDIODÍA
<torrecaballeros>

Convocatorias

Campamentos de Navidad

El Club Deportivo Eresma organiza los campamentos Navidad Activa 2012 en el colegio Eresma con el siguiente calendario: 26, 27 y 28 de diciembre y 2, 3 y 4 de enero. Más información en los tlfs.: 629437283 y 629437326.

CLUB DEPORTIVO ERESMA
<segovia>

Taller de teatro

Calidoscopio reiniciará en enero su taller de teatro para niños de 10 a 13 años. Información e inscripción en el tlf.: 635420818, email, ayayayteatro@gmail.com y en www.ayayayteatro.com.

WWW.AYAYAYTEATRO.COM
<segovia>

Juego de pistas

La ong AIDA, con el apoyo de diez centros educativos de Segovia, organiza esta actividad para divertir y enseñar la historia de Segovia a alumnos de 12, 13 y 14 años. Las bases pueden ver en la web www.ong-aida.org y en la librería solidaria que AIDA tiene en c/ Marqués del Arco. Hasta el 7 de enero hay tiempo para resolver y documentar seis enigmas. Quienes lo consigan obtendrán como premio lotes de libros y vales canjeables en la citada librería.

AIDA
<segovia>

Restaurante Edulis
Menú diario. Los jueves COCIDO
☎ 921 49 31 23
c/ Los Huertos nº 3
ENCINILLAS
(Aparcamiento propio)

CINE

Centro C. Luz de Castilla

Cines Luz de Castilla
Tel. 902 46 32 69
www.cinesluzdecastilla.com
Programación del 25 hasta el 27 de diciembre
JUEVES, DÍA DEL ESPECTADOR
TODOS LOS VIERNES CON TU ENTRADA PALOMITAS GRATIS

EL HOBBIT 3D
Martes a jueves: 18:00 - 22:00

LOS MISERABLES HD
Martes a jueves: 17:45 - 20.30 - 22.30

EL HOBBIT HD
Martes a jueves: 20:15

ROMPE RALPH
APTA
Martes a jueves: 18:00 - 20:00 - 22:00

LA VIDA DE PI
NRM7
Martes a jueves: 22:30

DE OXIDO Y HUESO
Martes a jueves: 20:15

UNA PISTOLA EN CADA MANO HD
NRM7
Martes a jueves: 20:15 - 22:30

EL ALUCINANTE MUNDO DE NORMAN
APTA
Martes a jueves: 18:00 - 20:00

HOTEL TRANSILVANIA
APTA
Martes a jueves: 18:00

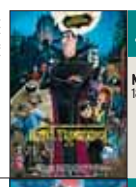

ASTERIX Y OBELIX
APTA
Martes a jueves: 18:00

EL ORÍGEN DE LOS GUARDIANES
APTA
Martes a jueves: 18:00

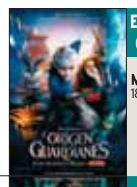

EL CUERPO HD
NRM7
Martes a jueves: 18:00 - 20:15 -22:30

ARTE7 — C/ Dámaso Alonso, 54 (Nueva Segovia)

Tel. 921 43 21 28
Programación del 25 de diciembre hasta el 3 de enero
MIÉRCOLES, DÍA DEL ESPECTADOR

LOS MISERABLES
NRM7
Todos los días: 16:50 - 19:40 - 22:30

EL HOBBIT
NRM7
V y S: 17.00 -20.15 - 23.30
D, Martes 25 y laborables: 17.00 - 20.15

ROMPE RALPH
APTA
V y S: 16:30 - 18:30 - 20:30 - 22:30
D, Martes 25 y laborables: 16.30 - 18.30 - 20.30

ROMPE RALPH 3D
APTA
V y S: 17:00 - 19:00 - 21:00
D, Martes 25 y laborables: 16.15 - 18.15 - 20.15

EL HOBBIT 3D
NRM7
V y S: 23:00
D, Martes 25 y laborables: 22:10

EL CUERPO
NRM12
V: 18:00 - 20:10 - 22:20 - 00:30
S: 16:00 - 18:00 - 20:10 - 22:20 - 00:30
D y M 25: 16:00 - 18:00 - 20:10 - 22:20
Laborables: 18:00 - 20:10 - 22:10

LAS SESIONES
NRM16
V y S: 18:45 - 20:40 - 22:30 - 00:30
D, Martes 25 y laborables: 18:45 - 20:40 - 22:30

EL ALUCINANTE MUNDO DE NORMAN
NRM7
Todos los días: 16:30 - 18:30 - 20:30

AMANECER PARTE 2
NRM12
V y S: 22:30 - 00:40
D, Martes 25 y laborables: 22:30

LA VIDA DE PI
NRM7
V y S: 00:20
D, Martes 25 y laborables: 22:20

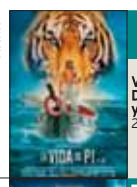

EL ORÍGEN DE LOS GUARDIANES
APTA
Todos los días: 16:45

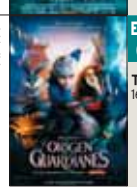

Cine Avenida

PEDRAJAS DE SAN ESTEBAN
C/ Escuelas, 7
Tel. 983 605 004

ROMPE RALPH
DEL 25 AL 30 DE DICIEMBRE
M 25: 18:30 h. M 26: 18:30 h.
J 27: 18:30 h. S 29: 20:00 h.
D 30: 17:30 h y 20:30 h.
APTA

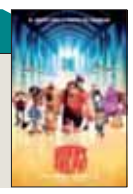

Titirimundi en Navidad

Actuaciones de Titirimundi durante las navidades.

Los **días 28, 29 y 30 de diciembre**, a las 18.00 h., representación de 'Enamorirse' a cargo de PTV Clowns. Espectáculo para todos los públicos a partir de tres años. Entradas, niños, seis euros; adultos, ocho.

FARMACIAS

Día 26 de diciembre

Segovia

HOY: **Día y noche:** Álvarez Herranz. Muerte y Vida, 2. (Frente Academia de Artillería).
MAÑANA: **Día y noche:** García Carretero. Cervantes, 27. (Junto Acueducto).
▶**El Espinar:** Despacho de Avda. Hontanilla, 18, durante toda la semana.
▶**Otras localidades** Las **24 horas** permanecen abiertas las farmacias de Cantalejo y Sepúlveda.
De 10,00 a 22,00 horas, Olombrada, Escarabajosa de Cabezas, Pedraza, Santiuste y La Granja.
De 10,00 a 20,00 horas, farmacia de Zarzuela del Monte.

FESTEJOS

Fiestas en los pueblos.

▶**Hoy día 26** es jornada festiva en Mata de Cuéllar (fiesta patronal) y Nieva, por la festividad de San Esteban Protomártir.

MONUMENTOS

ALCÁZAR Tlf. 921 46 07 59: De octubre a marzo, de 10,00 a 18,00 h. De abril a septiembre, de 10,00 a 19,00 horas.

CATEDRAL Tlf. 921 46 22 05: De octubre a marzo de 9,30h a 17,30h. De Abril a septiembre de 9,30 a 18,30h.

CENTRO DE RECEPCIÓN DE VISITANTES Tlf.: 921 466720. e-mail: infor@ turismodesegovia.com. Todos los días de 10 a 19,00 horas. Sábados, domingos y festivos de 10,00 a 20,00 horas. Y puntos de información de la Rotonda del Pastor y de Autobuses, de 10,00 a 17,30 h.

CENTRO DIDÁCTICO DE LA JUDERÍA Tlf 921 462396. Horarios: de miércoles a domingo de 11.00 a 14.00 h. y de 16.00 a 19.00 h. Lunes y martes, cerrado.

CONVENTO SAN ANTONIO EL REAL Tlf. 921 42 02 28: De 10,00 a 14,00 h. y de 16,00 a 19,00 h. Domingo tarde y lunes, cerrado.

IGLESIA DEL CORPUS CHRISTI (Antigua Sinagoga Mayor) - Tlf 921466720. Cerrado lunes tarde, martes y jueves tarde; de 10 a 14 h. y de 16.00 a 18.30 h.

AGENDA **SOCIAL**

FELICIDADES, abuelo.

NAVIDAD. El equipo infantil del Independiente os desea a todos feliz Navidad.

FELICITACIÓN. Tu sabes, abuelito, cuánto te queremos. Te lo hemos dicho mil veces, sólo con un beso. Pero hoy es tu día y rompemos el silencio para abrazarte muy fuerte y gritar muy alto ¡¡lo mucho que te queremos!! Víctor, Alex, Marta, Álvaro, Lola, Adriana y Diego.

CUMPLEAÑOS. Felicidades para este sol de Torrevieja, que hoy cumple cuatro añitos. Que tengas buen día y sigas tan simpático. Te echamos de menos. Besos de los abuelos Miguel y Mari y la tita Sandra.

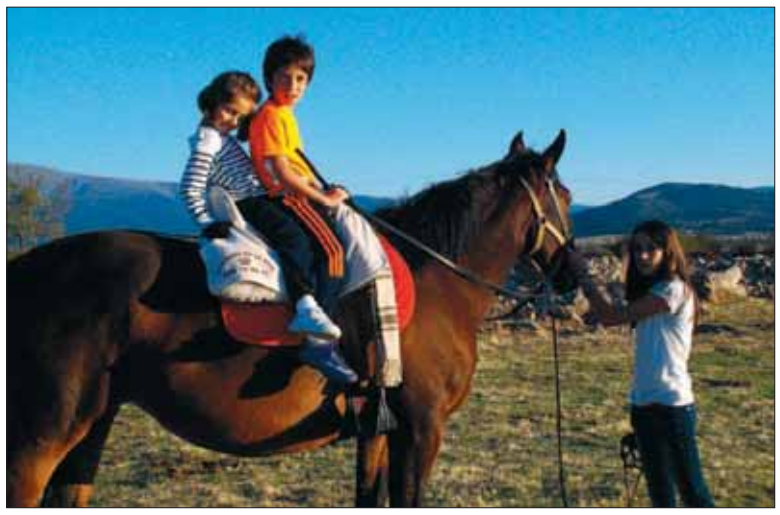

CUMPLEAÑOS. Ya son 9 añazos los que cumples, **Víctor**, y toda tu familia te deseamos con todo el corazón que pases un feliz cumpleaños, al lado de las personas que más te quieren, que deben ser muchas, porque siempre eres adorable.

SOLIDARIDAD. La **Subdelegación del Gobierno** en Segovia ha recogido cien kilos de alimentos que empleados públicos entregarán a personas necesitadas.

MÚSICA. Empiezan a nacer para hacer pasar un buen rato a la gente. **Sentir Rociero**, ¡mucha suerte!.

VILLANCICOS DE LUJO. El pasado sábado visitaron el residencial para mayores **"El Jardín de Segovia" (Trescasas)** el Coro de Amigos "Coralia Artis", proyecto coral, musical, humano y solidario bajo la dirección de Montserrat de la Cruz Redondo, profesora superior en dirección y directora de coro y orquesta. Este colectivo vuelca sus esfuerzos en el ámbito solidario, colaborando con asociaciones, fundaciones y entidades para la recaudación de fondos destinados a mejorar las condiciones de vida de los más desfavorecidos. Pasamos un rato muy agradable escuchando sus villancicos. Gracias.

EL TIEMPO

Soleado · Nubes altas · Nubes y claros · Nublado · Chubascos débiles · Chubascos fuertes · Llovizna · Lluvia débil · Lluvioso · Niebla · Bruma · Granizo · Aguanieve · Chubascos de nieve · Nevadas intensas · Tormentas · Viento débil · Viento fuerte

Segovia y Madrid,
unidas por ocho servicios Avant
por sentido en 27 minutos
renfe
www.renfe.com
902 320 320

Hoy en Segovia

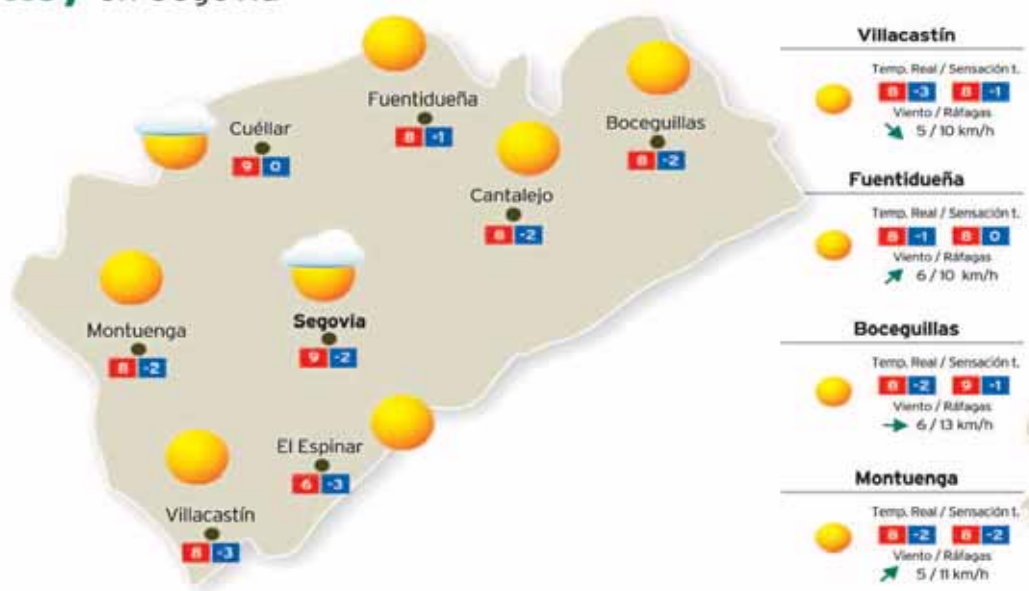

Villacastín
Temp. Real / Sensación t. 8 -3 · 8 -1
Viento / Ráfagas 5 / 10 km/h

Fuentidueña
Temp. Real / Sensación t. 8 -1 · 8 0
Viento / Ráfagas 6 / 10 km/h

Boceguillas
Temp. Real / Sensación t. 8 -2 · 9 -1
Viento / Ráfagas 6 / 13 km/h

Montuenga
Temp. Real / Sensación t. 8 -2 · 8 -2
Viento / Ráfagas 5 / 11 km/h

Segovia
Temp. Real / Sensación t. 9 -2 · 9 0
Viento / Ráfagas 5 / 10 km/h

Cuéllar
Temp. Real / Sensación t. 9 0 · 9 1
Viento / Ráfagas 3 / 6 km/h

El Espinar
Temp. Real / Sensación t. 6 -3 · 7 -3
Viento / Ráfagas 5 / 13 km/h

Cantalejo
Temp. Real / Sensación t. 8 -2 · 9 -1
Viento / Ráfagas 6 / 13 km/h

Embalses
2012
2011

SOL
El sol sale a las 08:40 y se pone a las 17:55

LUNA
La luna sale a las 16:37 y se pone a las 07:40

FASES LUNARES
05/01
11/01
18/01
28/12

Hoy en Castilla y León

INTERVALOS NUBOSOS EN EL NORTE CON POSIBILIDAD DE PRECIPITACIONES DEBILES. EN EL RESTO POCO NUBOSO. COTA DE NIEVE A PARTIR DE 1000 M, SUBIENDO AL FINAL A 1800 M. POSIBILIDAD DE BRUMAS Y NIEBLAS MATINALES. TEMPERATURAS MINIMAS EN LIGERO A MODERADO DESCENSO Y MAXIMAS SIN CAMBIOS. VIENTOS DEL W, FLOJOS CON INTERVALOS DE MODERADOS.

Próximos días en la provincia

	Jueves (70% fiabilidad)	Viernes (60% fiabilidad)	Sábado (50% fiabilidad)	Domingo (40% fiabilidad)
Segovia	Temp. Real / Sensación t. 10 -1 · 10 -1 Viento / Ráfagas 3 / 5 km/h	Temp. Real / Sensación t. 12 -1 · 11 -3 Viento / Ráfagas 6 / 11 km/h	Temp. Real / Sensación t. 10 0 · 7 -4 Viento / Ráfagas 11 / 18 km/h	Temp. Real / Sensación t. 10 -2 · 9 -2 Viento / Ráfagas 8 / 14 km/h
Cuéllar	Temp. Real / Sensación t. 10 1 · 11 1 Viento / Ráfagas 2 / 3 km/h	Temp. Real / Sensación t. 12 3 · 11 -2 Viento / Ráfagas 8 / 13 km/h	Temp. Real / Sensación t. 11 4 · 5 2 Viento / Ráfagas 21 / 34 km/h	Temp. Real / Sensación t. 9 0 · 6 -1 Viento / Ráfagas 11 / 19 km/h
El Espinar	Temp. Real / Sensación t. 7 -3 · 8 -2 Viento / Ráfagas 3 / 6 km/h	Temp. Real / Sensación t. 9 0 · 10 0 Viento / Ráfagas 5 / 8 km/h	Temp. Real / Sensación t. 7 1 · 5 -1 Viento / Ráfagas 10 / 16 km/h	Temp. Real / Sensación t. 7 -3 · 7 -2 Viento / Ráfagas 6 / 11 km/h
Cantalejo	Temp. Real / Sensación t. 10 -1 · 10 -1 Viento / Ráfagas 6 / 13 km/h	Temp. Real / Sensación t. 12 0 · 12 -4 Viento / Ráfagas 8 / 11 km/h	Temp. Real / Sensación t. 11 0 · 8 -6 Viento / Ráfagas 14 / 19 km/h	Temp. Real / Sensación t. 10 1 · 6 1 Viento / Ráfagas 13 / 21 km/h
Villacastín	Temp. Real / Sensación t. 9 -2 · 10 -1 Viento / Ráfagas 3 / 5 km/h	Temp. Real / Sensación t. 11 -2 · 11 -4 Viento / Ráfagas 6 / 10 km/h	Temp. Real / Sensación t. 10 0 · 8 -3 Viento / Ráfagas 10 / 14 km/h	Temp. Real / Sensación t. 8 -3 · 8 -2 Viento / Ráfagas 5 / 10 km/h
Fuentidueña	Temp. Real / Sensación t. 9 0 · 10 0 Viento / Ráfagas 3 / 6 km/h	Temp. Real / Sensación t. 12 1 · 12 0 Viento / Ráfagas 5 / 10 km/h	Temp. Real / Sensación t. 12 1 · 9 1 Viento / Ráfagas 10 / 18 km/h	Temp. Real / Sensación t. 9 0 · 5 -1 Viento / Ráfagas 14 / 26 km/h
Boceguillas	Temp. Real / Sensación t. 10 -1 · 10 -1 Viento / Ráfagas 5 / 6 km/h	Temp. Real / Sensación t. 12 0 · 12 -4 Viento / Ráfagas 8 / 11 km/h	Temp. Real / Sensación t. 11 0 · 8 -6 Viento / Ráfagas 14 / 19 km/h	Temp. Real / Sensación t. 10 1 · 6 1 Viento / Ráfagas 13 / 21 km/h
Montuenga	Temp. Real / Sensación t. 10 -1 · 10 -1 Viento / Ráfagas 5 / 8 km/h	Temp. Real / Sensación t. 12 1 · 12 -3 Viento / Ráfagas 6 / 13 km/h	Temp. Real / Sensación t. 13 3 · 10 2 Viento / Ráfagas 14 / 23 km/h	Temp. Real / Sensación t. 9 -3 · 4 -3 Viento / Ráfagas 14 / 21 km/h

Hoy en España

Hoy en Europa

BONOLOTO

Lunes 24 de diciembre
16 - 26 - 31 - 32 - 39 - 43
Complem. 23 - R: 2

Martes 25 de diciembre
13 - 24 - 29 - 39 - 46 - 49
Complem. 27 - R: 7

Miércoles 19 de diciembre
2 - 26 - 36 - 37 - 41 - 43
Complem. 23 - R: 8

Viernes 21 de diciembre
2 - 6 - 15 - 19 - 42 - 44
Complem. 17 - R: 3

LOTERÍA PRIMITIVA

Jueves 20 de diciembre
12 21 22 36 47 49
Complem. 38 Reintegro 5

LOTERÍA PRIMITIVA

Sábado 22 de diciembre
2 27 29 34 35 40
Complem. 48 Reintegro 4

GORDO PRIMITIVA

Domingo 23 de diciembre
12 18 40 42 54
Nº Clave (Reintegro) 3

EUROMILLONES

Martes 25 de diciembre
14 - 18 - 20 - 23 - 32
Estrellas 3 - 10

Viernes 21 de diciembre
3 - 5 - 22 - 40 - 42
Estrellas 3 - 10

EL 7/39

Jueves 20 de diciembre
4 14 17 22 26
33 35 Reintegro 2

Domingo 23 de diciembre
1 7 13 15 16
25 27 Reintegro 7

ONCE

Martes 25 de diciembre 19252

Lunes	24 de diciembre	39450
Domingo	23 de diciembre	57007
Sábado	22 de diciembre	74175
Viernes	21 de diciembre	40129
Jueves	20 de diciembre	19863
Miércoles	19 de diciembre	63886

SUPER ONCE DE LA ONCE

Martes 25 de diciembre
04 09 11 12 15
27 29 31 32 36
39 44 46 51 53
57 58 59 64 75

necesitamos tu Sangre
JO... VEN
Vente a donar
HERMANDAD DE DONANTES DE SANGRE DE SEGOVIA
Calle Rafael Alberti nº 17 (Nueva Segovia)
921 46 14 39

|LOS CINCO MÁS VISTOS DEL MES|

La cadena de Mediaset se sitúa líder del mes de diciembre en cuota de pantalla, un punto por delante de Antena 3 y a una distancia considerable de la cadena pública, tercera en el *ranking*.

CADENA	SHARE
5	13,5%
Antena 3	12,9%
tve 1	10,4%
forta	8,9%
cuatro	6,2%

|BREVES Y DESTACADOS|

Especial 'La aventura del saber'

El programa emitirá el reportaje *La tumba de Tutankamon estuvo en Leganés* y recomendará la exposición *Gauguin y el viaje a lo exótico*. Además, entrevistará al psiquiatra Luis Rojas Marcos y a Yolanda Gómez, doctora del Centro Kumon de Móstoles. **TVE 2. 19,30 HORAS**

'Los 70+5 años del Rey', en Antena 3

Después del capítulo de estreno de *Downton Abbey*, el reportaje de Los 70+5 años del Rey es una recopilación de los 75 años de una vida apasionante, pero haciendo hincapié en el último lustro, donde la Corona también ha sufrido la peor crisis de su historia. **ANTENA 3. 00,00 HORAS**

Energy estrena la serie 'Bomb patrol'

Localizar, desactivar y destruir artefactos explosivos es la triple misión que lleva a cabo la unidad de élite de la Marina de Estados Unidos en la serie *Bomb patrol*, la nueva ficción que estrena el canal de Mediaset España esta noche en *prime time*.
ENERGY. 22,00 HORAS

Coldplay en concierto, en Canal +

La cadena de Prisa emite la actuación del grupo británico Coldplay, en su primer trabajo en directo desde 2003, grabado durante la gira de su quinto álbum *Mylo Xyloto*, que alcanzó el número 1 en ventas en 34 países.
CANAL +. 20,45 HORAS

Sebastián, acorralado en 'El secreto de Puente Viejo'

Tristán consigue separar a Gonzalo y Fernando, pero éste amenaza con denunciarlos por su decisión. Sebastián, abandonado por Ayala, se sentirá acorralado e intentará matar a Raimundo y a Francisca. María intentará olvidar a Lázaro.
ANTENA 3. 17,30 HORAS

tve 1

06:00	Noticias 24 horas
06:30	Telediario matinal
09:00	Los desayunos de TVE
10:15	La mañana de La 1 Con Mariló Montero
14:05	Informativo territorial
14:30	Corazón Con Carolina Casado
15:00	Telediario 1 Con Ana Blanco
16:05	Informativo territorial resumen
16:15	El tiempo
16:30	La señora. Serie
17:45	Amores verdaderos Telenovela
18:30	+ Gente Con Anne Igartiburu
21:00	Telediario 2
22:15	El tiempo
22:30	Comando actualidad Resportajes
00:20	Especial Serrat y Sabina

tve 2

09:30	Paisajes del castellano
10:00	Cuadernos de paso
11:00	Documental
12:00	Concierto de Navidad
13:45	La noche temática
14:40	Docufilia
15:35	Saber y ganar Con Jordi Hurtado
16:05	Grandes documentales Naturaleza
18:00	Docufilia.
18:55	Biodiario
19:00	El arca de Noé
19:30	Especial la aventura del saber
20:00	Zoom net
20:15	Frasier. Serie
21:00	Docufilia
22:00	El cine de La 2 *La casa de la alegría*
00:20	La 2 Noticias
00:30	Wallander. Serie.
02:00	Docufilia

Antena 3

06:15	Noticias de la mañana
09:00	Espejo público de verano
12:15	Karlos Arguiñano
12:30	La ruleta de la suerte
14:00	Los Simpson
15:00	Antena 3 Noticias 1
15:30	Deportes 1
16:00	Tu tiempo.
16:15	Bandolera. Serie
17:30	El secreto de Puente Viejo
18:45	¡Ahora caigo! Concurso
19:45	Atrapa un millón diario
21:00	Antena 3 Noticias 2
21:30	Deportes 1
21:35	El tiempo
22:00	El club del chiste
22:30	Downton Abbey Serie
00:00	Los 70+5 años del Rey
01:00	Felipe, el príncipe heredero
02:00	Ganing Casino

cuatro

07:00	El zapping de surferos
08:30	El encantador de perros
09:00	Rush
10:30	Alerta cobra Serie
12:30	Las mañanas de Cuatro
14:00	Noticias Cuatro
14:50	Deportes Cuatro
15:45	Home cinema *¡Que les den!*
17:45	Te vas a enterar Con Jesús Gallego y Álvaro de la Lama
20:00	Noticias Cuatro. Con Roberto Arce
21:00	Deporte
21:30	Lo sabe, no lo sabe. Especial niños Con Juanra Bonet
22:30	NCIS: Los Ángeles Serie
01:00	Hawai 5.0 Serie

5

06:30	Informativos Telecinco
08:55	El programa de Ana Rosa
12:45	Mujeres y hombres y viceversa Con Emma García
14:30	De buena ley Con Sandra Barneda
15:00	Informativos Telecinco. Con David Cantero, Isabel Jiménez y Sara Carbonero
16:00	Sálvame diario Crónica social con Jorge Javier Vázquez
20:00	Pasapalabra. Concurso con Christian Gálvez
21:00	Informativos Telecinco. Con Pedro Piqueras
22:00	Cine *Shrek Tercero*
23:45	Cine *Con Air*

6

07:50	¿Quién vive ahí?
09:00	Crímenes imperfectos
10:30	Informe criminal
11:30	Crímenes imperfectos. Investigadores forenses
12:25	Al rojo vivo Debate de actualidad con Antonio G. Ferreras
14:00	La Sexta Noticias Informativo
15:00	La Sexta Deportes
15:35	Bones. Serie
18:05	Más vale tarde Magacín
20:00	La Sexta Noticias.
21:00	La Sexta Deportes
21:30	The very best of El intermedio Magacín
22:25	El taquillazo. *El señor de los anillos III: El retorno del rey*
02:00	Astro TV

cyltv

07:30	Músicos de Castilla y León
10:00	En el punto de mira
12:00	El Pasacalles. R.
13:00	Alguien tiene que hacerlo. R.
14:00	Nuestro campo bravo
14:30	CYLTV Noticias
15:15	El Tiempo
15:30	CYLTV Noticias. R.
16:20	Vamos a ver. Magacín con Álvaro Elúa y Miriam García
18:00	Géminis. Telenovela
19:40	Rex. Serie.
20:30	CYLTV Noticias Con Lucía Rodil
21:15	El tiempo
21:30	Hoy toca jota. Folclore regional
22:00	Colonia Brigada Criminal Serie policiaca
23:55	CYLTV Noticias. Con Juan Manuel Pérez
01:00	Vamos a ver. R.

8

07:30	A mano
08:00	Ada Madrina. Serie
09:00	Un chupete para ella Serie
10:00	Palomitas cámara oculta
10:30	Un día en la vida
11:30	Tiempo de viajar
12:30	Palabras a medianoche
13:00	El oro y el barro. Serie
14:00	Noticias 8
14:30	Sal y pimienta
15:30	Noticias 8
16:00	Cine. *La mentira del silencio*
18:00	A mano
18:30	Ada Madrina
19:30	Un chupete para ella
20:30	Palomitas cámara oculta
21:00	Noticias 8
21:30	Programación local
23:30	Noticias 8
00:00	Programación local
02:00	A toda nieve

intereconomía tv

08:00	Buenos días intereconomía
10:00	Más vivir
12:00	La salud en tu mesa
12:30	Dónde está la noticia
13:00	Dando caña Con Javier Algarra
15:00	El telediario de Intereconomía
15:45	El tiempo
16:00	De buen café
17:00	business Connection
17:30	La gaceta de la tarde
19:30	No me lo quiero creer
20:30	El telediario de Intereconomía Informativo
21:25	Deportes
21:30	El tiempo
21:35	Los clones
22:00	El gato al agua. Con Antonio Jiménez
00:00	Punto pelota Con Josep Pedrerol

tdp

06:30	Lo mejor del año 2012 JJOO Londres 2012 Voley playa
07:45	Lo mejor del año 2012. Automovilismo. Montmeló
10:30	Lo mejor del año 2012. Baloncesto femenino
11:15	Lo mejor del 2012. JJOO Londres Patinaje Artístico
14:10	Baloncesto. Programa Zona 2014
14:40	Lo mejor del año 2012. Balonmano. Europeo
15:55	Lo mejor del año 2012. Ciclismo Tour de Francia
17:25	Lo mejor del año 2012. Tenis ATP Conde Godó
20:15	Programa Conexión Motor
21:00	Lo mejor del año 2012. Saltos natación. Europeo
22:00	Lo mejor del 2012. Fútbol. Supercopa de Europa
23:45	Lo mejor... Balonmano

clan

06:30	Instinto animal
07:30	Animalia
08:30	Mi cámara y yo
10:45	Cine matinal. *Cristóbal Molón*
12:15	Cine. *Castillo de hielo: el triunfo de la pasión*
14:00	Telenoticias
15:00	Deportes
15:45	Cifras y letras Concurso
16:25	Cine western. *Una pistola al amanecer*
18:20	Madrid directo
19:25	Doble página
20:30	Telenoticias Con María Pelayo
21:20	TN2 El contrapunto Con Cristina Ortega
21:55	El tiempo
22:00	Cine. *Os declaro marido y mujer*
23:45	Cine. *District 9*
01:30	Cine. *Los cronocrímenes*

08:05	Bob Esponja
09:15	Los Lunnis y sus amigos
09:28	Chuggington
09:50	Pocoyó
12:05	Fanboy y Chum Chum
12:30	Los pingüinos de Madagascar
13:10	Pokemon
14:45	Bob Esponja
15:10	Los pingüinos de Madagascar
16:20	Dora la exploradora
16:46	Peppa Pig
17:00	Todo es Rosie
17:40	Dino Tren
18:00	Victorious
18:30	The New Looney Tunes
18:50	Scan2Go
19:15	Canimals
19:21	Hover Champs
19:45	Los pingüinos de Madagascar
20:05	Monsuno
20:25	Bob Esponja

*Los horarios y contenidos de las diferentes cadenas de televisión podrían sufrir modificaciones -ajenas a nuestra responsabilidad- debido a los cambios de programación de última hora.

La información de Segovia, siempre CERCA DE TI, con El Adelantado
EL ADELANTADO DE SEGOVIA
El diario de los segovianos

Más que una librería... mucho más que libros...
más fácil que nunca...y en Segovia.
Ven a vernos y te contaremos más...
www.ong-aida.org
C/Marqués del Arco 26 (frente al enlosado de la Catedral)
Email: aidabooks@ong-aida.org Teléfono: 921462268

películas

● Mala ★ Regular ★★ Interesante ★★★ Buena ★★★★ Muy Buena

butaca de cine

★★	¡Qué les den!	15:45	Cuatro	Comedia
★★	Robocop	20:00	La Sexta 3	Aventuras
★★	Shrek Tercero	22:00	Telecinco	Animación
★★	La casa de la alegría	22:00	TVE 2	Drama
★★★★	El señor...: el retorno del rey	22:25	La Sexta	Fantástico
★★	Con Air	23:45	Telecinco	Acción

20:00 **Robocop** (LA SEXTA 3) ★★

EEUU, año 1987. 103 m. D.: Paul Verhoeven. R.: Peter Weller, Nancy Allen,

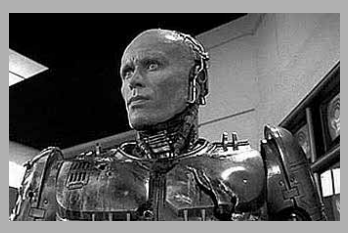

Ambientada en una sociedad futura. Alex J. Murphy, agente de policía de Detroit, es asesinado en acto de servicio. Para acabar con la delincuencia, las autoridades aprueban la creación de una máquina letal, mitad robot, mitad humano, a la que llaman Robocop, y para fabricarla utilizan el cuerpo de Murphy.

22:00 **La casa de la alegría** (TVE 2) ★★

Gran Bretaña, 2000. 134 m. D.: Terence Davies. R.: Gillian Anderson, Dan Aykroyd

Lily Bart es famosa entre los caballeros de la alta sociedad, pero sigue soltera y suele tomar decisiones erróneas que la comprometen. Tras ser repudiada y manipulada por sus amistades, Lily llegará a sufrir una profunda depresión.

22:25 **El Señor de los Anillos III: El retorno del rey** (LA SEXTA) ★★★★

EEUU, 2003. 201 m. D.: Paul Schneider R.: Elijah Wood, Viggo Mortensen, Ian McKellen,

Las fuerzas de Saruman han sido destruidas, y su fortaleza sitiada. Ha llegado el momento de decidir el destino de la Tierra Media, y, por primera vez, hay una pequeña esperanza. El interés de Sauron se centra ahora en Gondor.

entretenimiento

butaca de programas

Saber y ganar	15:35	TVE 2
Atrapa un millón	19:45	Antena 3
Lo sabe, no lo sabe	21:30	Cuatro
El club del chiste	22:00	Antena 3
Comando actualidad	22:30	TVE 1

21:30 **Lo sabe, no lo sabe**

(CUATRO)

Ivan, un niño de 10 años del pueblo cordobés de Pedro Abad y pichichi del equipo del Club Deportivo Perabeño, y Antonio y Olga, que estudian juntos en un colegio sevillano se convierten en concursantes del programa.

22:30 **Comando actualidad** (TVE 1)

Con ayuda de los demás, algunos han conseguido en 2012 algo grande. Trasplantes de corazón, puestos de trabajo o el dinero conseguido con la recogida de tapones de plástico han cambiado la vida de los protagonistas del programa de hoy que lleva por título *Pequeños gestos, grandes logros.*

deporte

butaca deportiva

Polideportivo. Lo mejor de 2012. Tour de Francia	15:55	Teledeporte
Saltos de esquí. Copa del Mundo	16:00	Eurosport
Polideportivo. Lo mejor del año. Conde de Godó	17:25	Teledeporte
Olimpismo. Resumen Juegos Olímpicos de Londres	21:30	Eurosport
Polideportivo. Lo mejor de 2012. Fútbol: final Supercopa de Europa	22:00	Teledeporte
Baloncesto. NBA. Minnesota-Houston	02:00	Canal + Deportes

series

● Mala ★ Regular ★★ Interesante ★★★ Buena ★★★★ Muy Buena

butaca de ficción

★★	Bandolera	16:15	Antena 3	Drama
★★★	Colonia Brigada Criminal	22:00	CYLTV	Intriga
★★★	Downton Abbey	22:30	Antena 3	Época
★★	NCSI: Los Ángeles	22:30	Cuatro	Intriga
★★	Hawai 5.0	01:00	Cuatro	Intriga

16:15 **Bandolera** (ANTENA 3) ★★

Sofía apunta a Bocanegra con la intención de matarle, pero justo cuando está a punto de disparar, aparece Tadeo y le impide cumplir con sus deseos de venganza. Sofía queda derrotada a merced de Bocanegra. Por otra parte, Lorenzo informa a Adolfo sobre los detalles del traslado de la ametralladora a Gibraltar y Adolfo se lo comunica a Sara... Tras decidir dejar de trabajar para Carlota y no aceptar más sus chantajes, Andrés se arma de valor y declara su amor en público a María.

22:00 **Colonia Brigada Criminal** (CYLTV) ★★★

Los miércoles Castilla y León Televisión les invita a investigar y a descubrir los planes de los enemigos de la Ley de la mano del grupo más completo y profesional: el que encabeza la inspectora Karin Reuter. La corrupción y las bandas ilegales de la ciudad alemana lo tienen mucho más difícil gracias al trabajo brillante de los expertos policías de *Colonia Brigada Criminal*. Junto a la inspectora Reuter, Vanesa, Frank, el ingenioso Daniel y la deportiva Julia se esforzarán para que los criminales no tengan nada que hacer.

22:30 **Downton Abbey**

(ANTENA 3) ★★★

El entusiasmo rodea Downton ante la cercana celebración del partido anual de cricket en el que participan señores, sirvientes y gente del pueblo. El encuentro despierta en Robert su parte más competitiva. Rose, la nieta de Violet, llega a Downton Abbey. Cuando regresa a Londres, acompañada de Edith y Matthew, todos descubren que hay algo que está ocultando. Por último, el futuro de Thomas está en manos de Carson. A pesar de que las cosas se le están poniendo muy difíciles, puede que todo se arregle para él gracias a Bates, el aliado menos improbable a priori.

22:30 **NCSI: Los Ángeles** (CUATRO) ★★★

En el primer capítulo, cuando el vehículo que transportaba a Jada Khaled se ve envuelto en una emboscada, los NCIS deberán encontrar al culpable para poder salvarla. Mientras, Sam se ve obligado a enfrentarse a ella por primera vez desde su regreso de Sudán. Después, el equipo de NCIS se enfrenta a un nuevo caso: la desaparición de un misterioso paquete que transportaba una camioneta del servicio diplomático. Mientras, Callen y Sam celebran sus cinco años como compañeros enfrentándose a uno de los retos más grandes de su carrera.

01:00 **Hawai 5.0**

(CUATRO) ★★★

En el primer capítulo, un traficante de armas aparece muerto en las playas de Hawai. Kono consigue dar con el lugar donde fue lanzado el cuerpo y en ese mismo sitio los agentes especiales descubren, gracias a las cámaras de seguridad, que el delincuente se reunió con Victor Hesse, el hombre que mató al padre de McGarrett y que él mismo creía haber asesinado. La ficción es una serie policíaca que sigue a un pequeño grupo especial de la Policía estatal de Hawaii, y sus intentos por investigar y evitar crímenes graves en las islas.

LA SALUD, DERECHO DE TODOS: ¡ACTÚA!
www.manosunidas.org
Manos Unidas
CAMPAÑA CONTRA EL HAMBRE
902 40 07 07

EL ADELANTADO DE SEGOVIA

Edita: El Adelantado de Segovia S.L. **Depósito Legal:** SG. 1958

• **Redacción, Administración y Publicidad:** Calle Morillo, 7 (Junto al Jardín Botánico) 40002 Segovia • Teléfono centralita y redacción: 921 43 72 61
• Teléfono publicidad : 921 46 12 12 • Fax general: 921 44 24 32
• Correo electrónico redacción: redaccion@eladelantado.com
• Correo electrónico publicidad: publicidad@eladelantado.com
• **Redacción en Cuéllar**: Alea Comunicación • C/ Lavaderos 1 - 3º izq - 40200 Cuéllar
• Teléfono y fax: 921 14 02 10 • Correo electrónico: cuellar@eladelantado.com

Prohibida toda reproducción a los efectos del Artículo 32, 1, párrafo segundo, LPI

|**LA ÚLTIMA**|

Navidad con **La Esteva**

La asociación celebra una nueva edición de su concurso de tarjetas navideñas

A.S.R. / SEGOVIA

Como cada Navidad, la asociación cultural grupo de danzas La Esteva ha celebrado una edición más de su concurso de tarjetas navideñas. En categoría infantil han resultado ganadoras Julia Jiménez Mínguez (cuatro y cinco años) y Beatriz Martín Martín (seis y siete años); en categoría cadete (ocho a diez años), Sahira García Delgado; en juvenil (de once a catorce años), Beatriz Gil Hernando; en junior (de quince a veinte años), Irene San Lorenzo Migueláñez; y en senior (21 años en adelante), Elena Gil Hernando.

Esta ha sido una Navidad especial para La Esteva, ya que en estos días concluyen las celebraciones con motivo del septuagésimo aniversario del grupo, que es heredero de los Coros y Danzas de la Sección Femenina de Segovia. Según reseñó su presidenta, Rosa Velasco, en la gala celebrada hace unos días en el Teatro Juan Bravo, la asociación ha desarrollado distintas actividades a lo largo del año, destacando la vigésimo quinta edición del Festival Internacional.

1. Julia Jiménez Mínguez, ganadora en categoría infantil, cuatro y cinco años. **2.** Beatriz Martín Martín, ganadora en categoría infantil, seis y siete años. **3.** Irene San Lorenzo Migueláñez, ganadora junior **4.** Sahira García Delgado, ganadora cadete **5.** Elena Gil Hernando, ganadora senior **4.** Beatriz Gil Hernando, ganadora juvenil

|**HEMEROTECA**|

AMPARO BARRIO

EL ADELANTADO DE SEGOVIA

Hace **50** años

Ordenación jurídica y profesional de la Radio y la Televisión

MADRID.- LA JUNTA NACIONAL DE LA AGRUPACIÓN SINDICAL DE RADIO Y TELEVISIÓN, ACOMPAÑADA POR el presidente del Sindicato Nacional de Transportes y Comunicaciones, don Justo Pastor Asensio, y el presidente de aquélla, don Emilio Romero, ha visitado al ministro de Información y Turismo, señor Fraga Iribarne.

El señor Romero, después de saludar al ministro, dijo que la profesión no se encuentra actualmente en plano de ordenación, como requiere su importancia en la vida nacional y, por tanto, los visitantes esperaban del señor Fraga Iribarne que el ejercicio profesional sea respaldado por la correspondiente titularidad. También solicitan que se cree la Escuela Oficial de Radiofonía y la ayuda encaminada a los fines asistenciales, en primer término, médico-farmacéutico, pues tienen el propósito de que los beneficios de la Mutualidad satisfagan las atenciones sociales de aquel sector.

El señor Fraga Iribarne les hizo saber que el año venidero será el de la radio y la televisión porque se acometerá, después de la ley de prensa, una ordenación jurídica de los servicios de dichas actividades y su ordenación profesional. La autonomía profesional será una efectividad. Pidió los antecedentes y proyectos de esas aspiraciones, que se llevarán a efecto, dentro de las posibilidades, para el año próximo.

El señor Romero invitó al ministro al acto de la entrega de los premios anuales 'Antenas de oro', que se celebrará el día 19 de enero...